TARİHTE İLK DEFA...

FATİH SOLMAZ

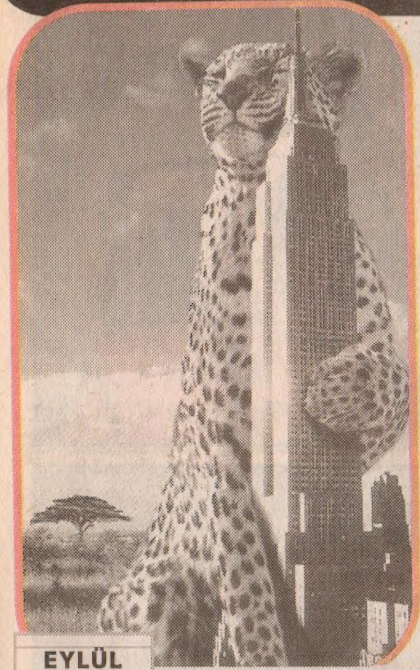

EYLÜL 21 1974

Bu tarihte ilk defa King Kong dışında bir hayvanat gökdelene çıktı... Anadolu kaplanı olan bu hayvancağız, hiçbir karıyı kızı avucuna alarak pislik mikropluk yapmamış sadece gökdelene kardeşcesine sarılıp gitmiştir...

EYLÜL 18 1905

Dünyada ilk defa bir kadın savunma aleti olarak bayıltıcı gaz kullandı. Fakat dönem teknolojisi itibariyle bayıltıcı gaz ancak bu şekilde kullanıldı... E olsun, hatırlarsanız cep telefonu da ilk çıktığında araba takozu olarak kullanılıyordu...

ARALIK 11 1926

Tarihte ilk defa Süpermen yıllık izninin bir bölümünü kullandı. Ve izin sırasında yerine bakması için en güvenilir kişi olarak Üsküdar'lı Kıvırcık Ramo'yu seçti. Ramo, pek süper işler yapamasa da delikanlı bir çocuk olduğu için kimse ona gülmedi...

KASIM 30 1812

Tarihte ilk defa bir ineğe okuma yazma öğretilmeye çalışıldı. 17 sene sonunda inek; "Mö!..." dışında "Mömcük" diyebildi. Aslında az bile demiştir böylesi bir işe 17 sene harcayan denyoya ya neyse...

EKİM 27 1962

Tarihte ilk defa 75 yaşındaki bir karı koca uçakta uyuyakaldıkları için inecekleri yer olan Ankara'da inemeyip, Hong Kong'a kadar gittiler. Uçak şirketi durum bizi bağlamaz deyince yaşlı çift, yürüyerek Ankara'ya geri dönmek zorunda kaldı. (44 yıldır süren yolculuklarından ziyade şu anda kaç yaşında oldukları daha acayip?... Daha da en az 20 yıl yaşar ha bunlar!... Yuh!...)

OCAK 29 1978

İlk kez bir araba mezarlığı kuruldu... O dönemde Murat 124, Anadol gibi otomobiller henüz üretilmediği için, araba mezarlığı da "Hristiyan Oto Mezarlığı " olarak kuruldu... (Hintlilerin ise ölen arabalarını yaktığını bilmem söylemeye gerek var mı?...)

MART 06 1941

İlk defa birisi ribaunta çıkıp bir daha geri inemedi. Halen potaya asılı olarak yaşayan Dallas Lakerdas Basketbol Takımı'nın acayip oyuncusunun bu işte bir suçunun olmadığı, rakip takımın potaya Japon yapıştırıcı sürdüğü anlaşıldı...

paatim@yahoo.com

1 Ocak 2007 • Sayı: 69 • İmtiyaz Sahibi: Erdil Yaşaroğlu • Sorumlu Yazı İşleri Müdürü: Bay Fatih Solmaz • Genel Müdür: Bayan Şebnem Kandır • Satış Müdürü: Bay Onur Uyandıran
Editör: Bay Bahadır Baruter • 2. Editörü: Bay Hakan Karataş • Teknik Müdür: Bay Halil Küçük • Rengarenk: Bay Fırat Yaşa, Bay Evrim Güvenç ve Bay Serdar Karataş • Kaligrafi: Bay Şevki Sayışman
Ofis İdare: Bay Ali Haydar Akkaya • Halkla İlişkiler: Bayan Nuran Doğan • Ofis Sorumlusu: Bay Sinan Kaya • Muhasebe: Bay Ufuk Yol • Adresi: Katip Mustafa Çelebi Mah. Anadolu Sok. 2/3 Beyoğlu / İstanbul • Tel: (0212) 293 32 77- 293 32 78
• Faks: (0212) 245 85 56 • Yayıncı: GETTO Basın Yayın Ltd. Şti. • Baskı: Ilıcak Matbaası (0212) 880 40 75 • Dağıtım: DPP • Ebesi: ISSN 1303 - 0124 • AYLIK SÜRELİ YAYINDIR
ABONELİK OLAYI •• Tüm Türkiye 1 yıllık: 33 YTL •• Avrupa 1 yıllık: 35 Euro •• Amerika 1 yıllık: 50 dolar Abonelik bedelini Yapı Kredi Bankası Parmakkapı Şubesi, İlgili hesaba yatırıyorsunuz, soora dekontu bize fakslıyorsunuz ve abonelik olayı başlıyo. YTL Hesabı: 67842920 • Euro Hesabı: 67947593 • Dolar Hesabı: 67947594

Akşamsefası

LOMBAK

69
SAYI: 2007-01 OCAK 2007
FİYATI: 2.75 YTL KDV dahil. (K.K.T.C. 3.25 YTL)

RON RON RON...

ISSN 1303-0124

Akşamsefası

KARANLIK SOKAK
kenan yarar
KESİNLİKLE TERESİN ÖNDE GİDENİYİM AĞBİ ·AHAHAHA. OLAMAZ BÖYLE BİŞİİ.. PEH PEH PEH..
YAV, VİCDANIM DA SIZLAMIYO DEĞİL YANİ, HERİFİN PORNO ARŞİVİNİ HER UĞRAYIŞIMDA TIRTIKLIYORUM. RUHU DUYMUYO DENYONUN.. AĞBİ ZATEN İSTESEM DÜNYADA VERMEZ NAPİM.?
HACI VALLA BU SEFER HARBİ İYİ HASAT İNDİRDİM. HERİFİN BÜTÜN SİLME "LANNY BARBY" ARŞİVİNİ ZULAYA İSTİFLEDİM.. ÖLÜYOM O HATUNA YAA, AL. MASAM ORADA İSTERİ KRİZİNE GİREBİLİRDİM. HERİFİN BAĞLANTI HIZI SÜPER, TEKRAR İNDİRSİN ANASINI SATİİM.
BU YILBAŞI GECESİ ŞÖÖLE GÖZ ZEVKİ, BAŞBAŞA ŞÖLEEN... HUNK!
??!! ......
IĞG
ASTİİİRR. NOOLMUŞ LAN YOLA ?!!
FSSSSSSS
GAR GAR GAR

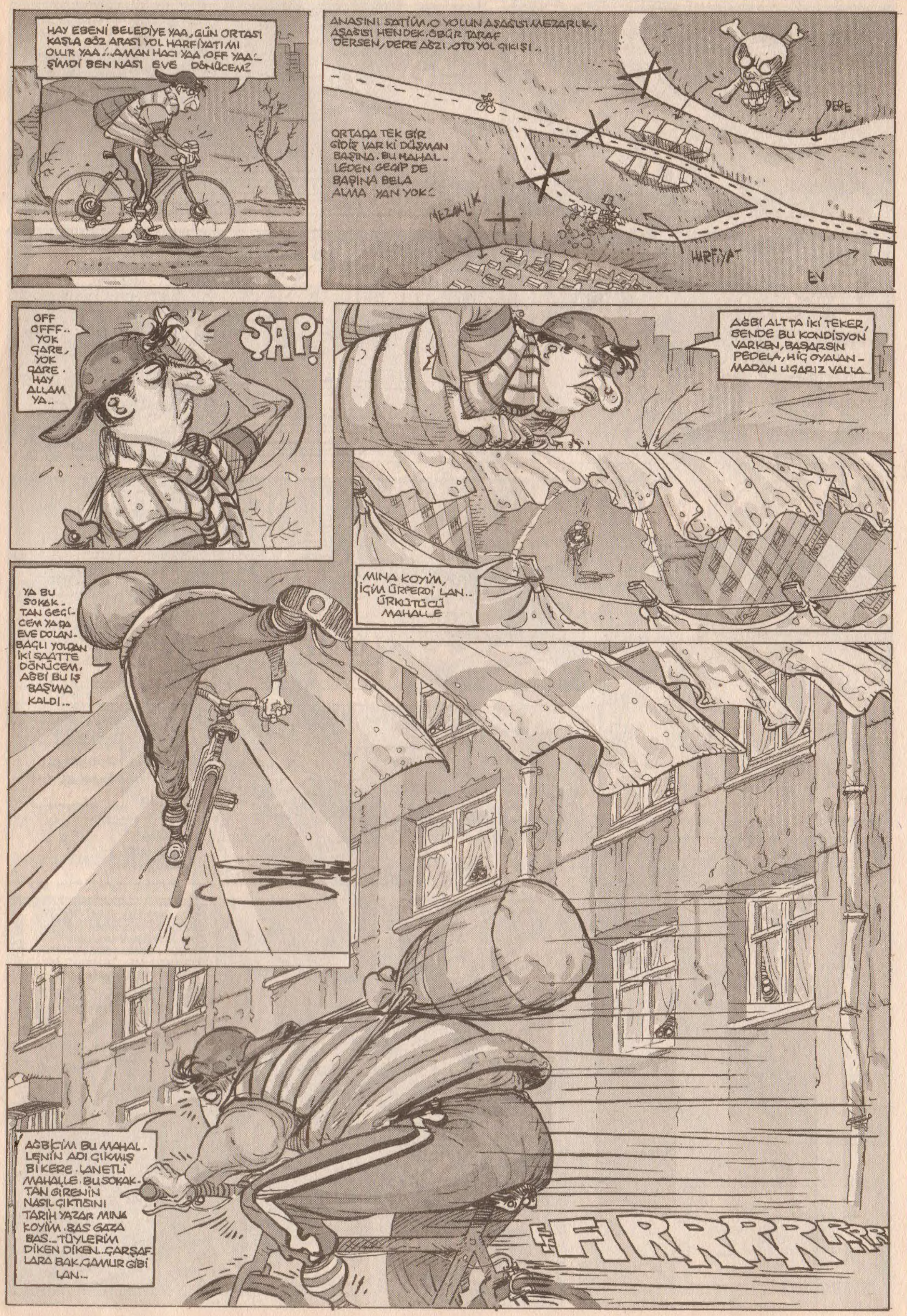
HAY EBENİ BELEDİYE YAA, GÜN ORTASI KAŞLA GÖZ ARASI YOL HARFİYATI MI OLUR YAA!.. AMAN HACI YAA, OFF YAA!.. ŞİMDİ BEN NASI EVE DÖNÜCEM?
ANASINI SATİİM, O YOLUN AŞAĞISI MEZARLIK, AŞAĞISI HENDEK. ÖBÜR TARAF DERSEN, DERE AĞZI, OTO YOL ÇIKIŞI..
ORTADA TEK BİR GİDİŞ VAR Kİ DÜŞMAN BAŞINA. BU MAHALLEDEN GEÇİP DE BAŞINA BELA ALMA YAN YOK!..
DERE
MEZARLIK
HARFİYAT
EV
OFF OFFF.. YOK ÇARE, YOK ÇARE. HAY ALLAM YA..
ŞAP!
AĞBİ ALTTA İKİ TEKER, BENDE BU KONDİSYON VARKEN, BAŞARSIN PEDELA, HİÇ OYALANMADAN UÇARIZ VALLA...
YA BU SOKAKTAN GEÇİCEM YA DA EVE DOLANBAÇLI YOLDAN İKİ SAATTE DÖNÜCEM, AĞBİ BU İŞ BAŞIMA KALDI..
MINA KOYİM, İÇİM ÜRPERDİ LAN.. ÜRKÜTÜCÜ MAHALLE
AĞBİCİM BU MAHALLENİN ADI ÇIKMIŞ Bİ KERE. LANETLİ MAHALLE. BU SOKAKTAN GİRENİN NASIL ÇIKTIĞINI TARİH YAZAR MINA KOYİM. BAS GAZA BAS.. TÜYLERİM DİKEN DİKEN.. ÇARŞAFLARA BAK, ÇAMUR GİBİ LAN..
FFFIRRRRRRR

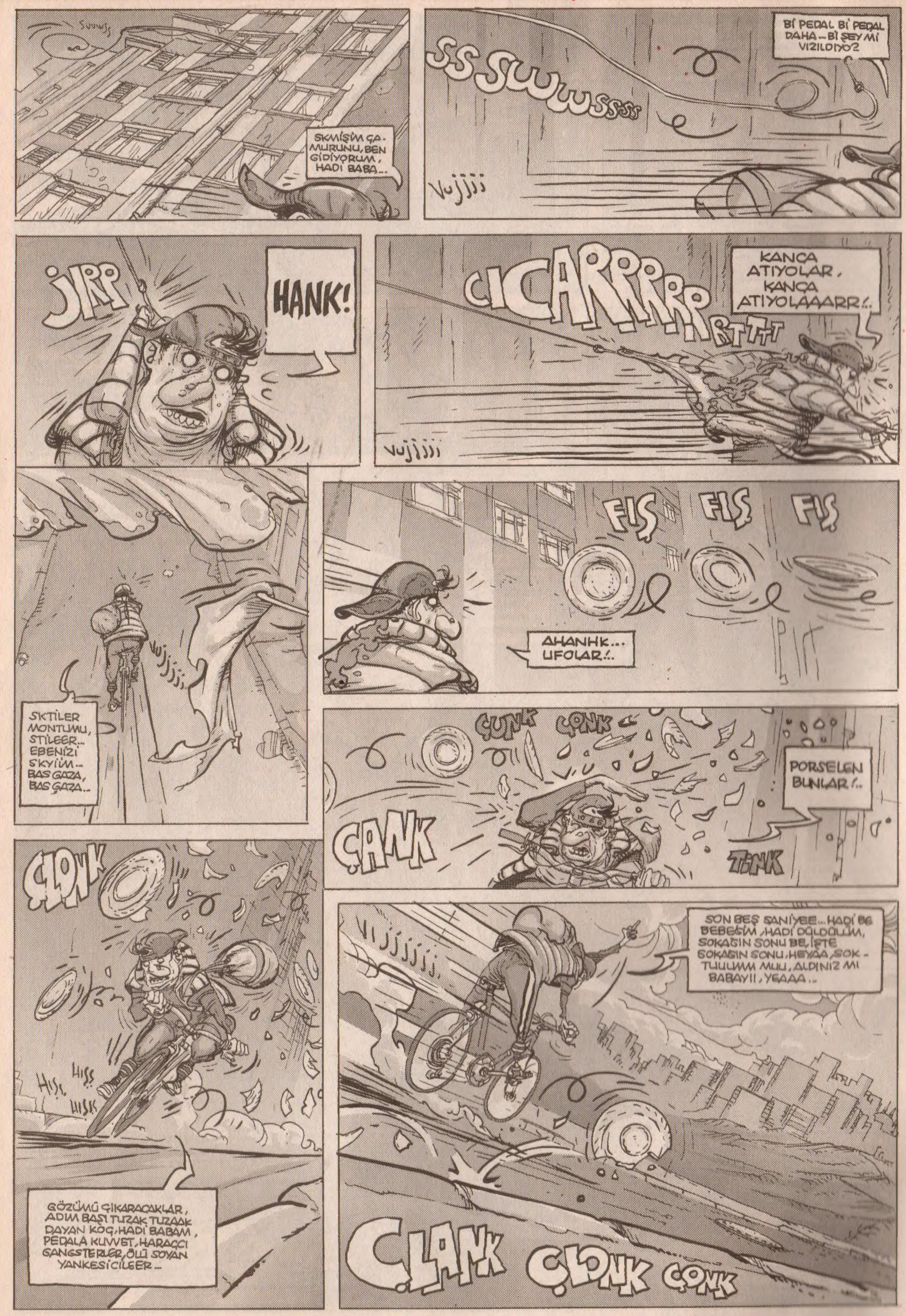

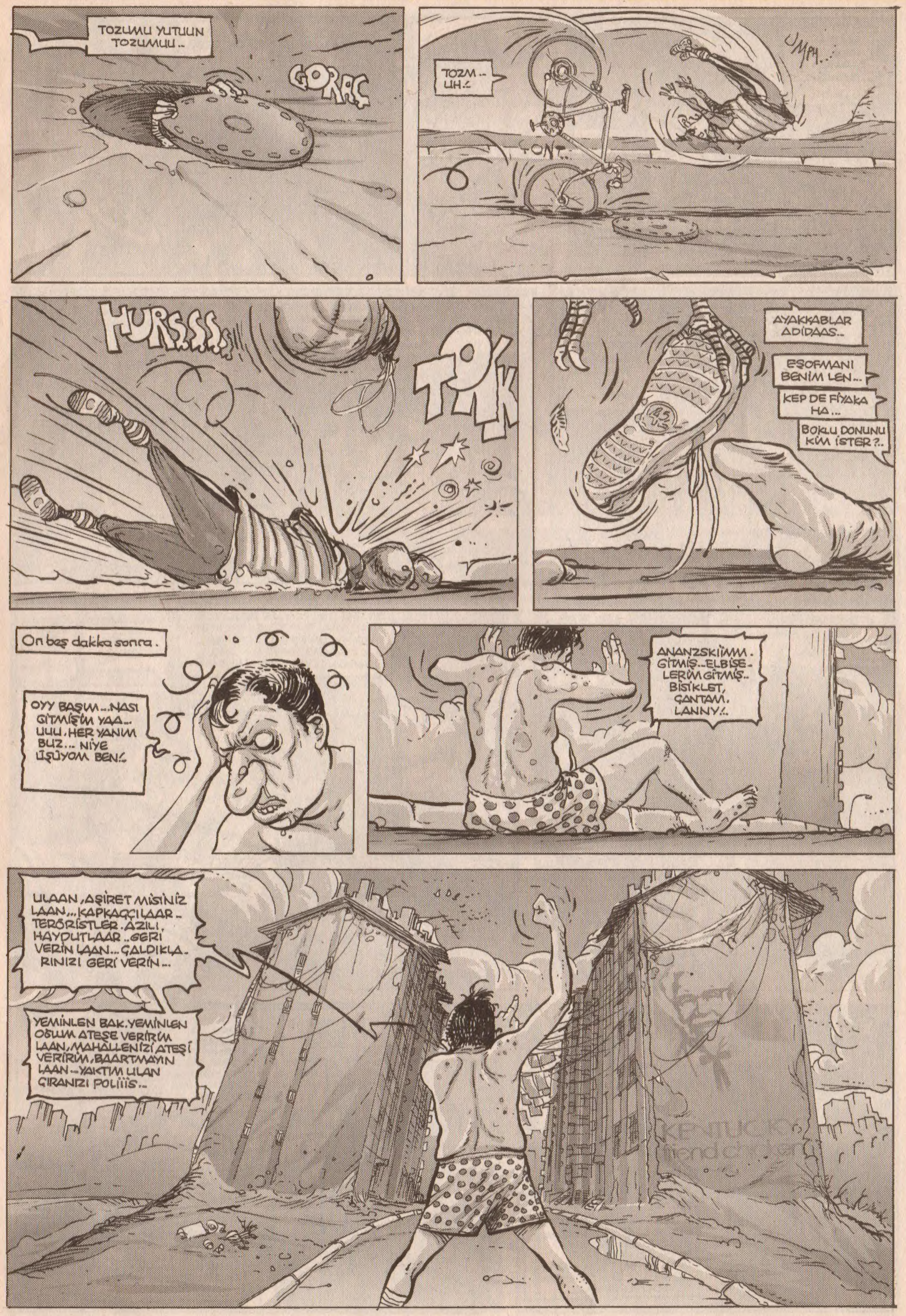

Akşamsefası
Akşamsefası

BAARMA LAN PEZEVENK. BAARMA LAN PEZEVENK.. GARK...
OTAAA
HINK!.
GÖRÜRSÜNÜZ...GERİ GELİCEM GÖRÜRSÜNÜZ, EBENİZİ SKTİRCEM ADİ HIRSIZLAR...
YÜRÜÜ... YÜRÜÜÜ.. GAAK...
SKTİRDİĞİN YERE MUM DİKTİR. SKTİRDİĞİN YERE MUM DİKTİR.. GAAK..
EHE EHE EHEE. GUAK GUAK... AGBİCİM KEPİ DE FİYAKALIYMIŞ HA. KEŞKE MONTU HASARLAMASAYDIK. HARBİ KAZ TÜYÜ YAV GUAK..
HUHAHA...HERİFİN ÇANTADAN EV YAPIMI KURABİYE ÇIKTI, ÇOK NEFİS YAA, TAZE TAZE... GUAK GUAK..
BİZE DE VERİN BİZE DE VERİN GAAK..
AGBİ BİTİRMEYİN YA, NEVALEYİ DÖNDÜRELİM, BİZ DE EMEKÇİYİZ YAA. GUAK...
YA HASTİİR. FİLMLER HARDCORE ÇIKTI YAA...SÜPER DE HACI HEPSİ İNSANLI BU PORNOLARIN YAA... NE ZEVKSİZ İBNELER...HİÇ HAYVANLI YOK. HAYVANLI OLSA...
MUHABBET KUŞLU MESELA... CIRK..
TAVUKLU OLSUN YA, TAVUKLU GIDAAK.
Bİ İNEKLİ BULSAM...MUUU.
BEN ATLI ARIYORUM HACI YAA..
GRANÇ GRANÇ
GLU GLU GLU... KUSURA BAKMAYIN LAFINIZI BÖLÜCEM AMA...
NEDEN HEP GANİMETLERİ SİZ PAYLAŞIYONUZ, KIŞLIK Bİ HIRKAMIZ BİLE YOK, YİYECEKLERİMİZ HEP ÇÖPLÜKTEN TOPLUYOZ BİZ, Bİ KIRINTI BİLE DÜŞMÜYO TAZELERDEN..
ŞİMDİ SÖYLE HİNDİ ABLACIM, SEN KAÇ SENEDİR BU MAHALLEDESİN?..
ORTALAMA ÜÇ SENE OLUYO..
HA, BAK ŞİMDİ, ÜÇ SENEDİR HER YILBAŞINI BİR AİLENİN FIRININDA DEĞİL BURADAKİ AİLENLE YAŞAYARAK GEÇİRDİĞİN İÇİN HALİNE ŞÜKRET CANIM...
BUNLAR İÇİN DE ÖZELLİKLE BİZE MİNNETTAR OLMAN GEREKİR...GEREKMEZ Mİ?..

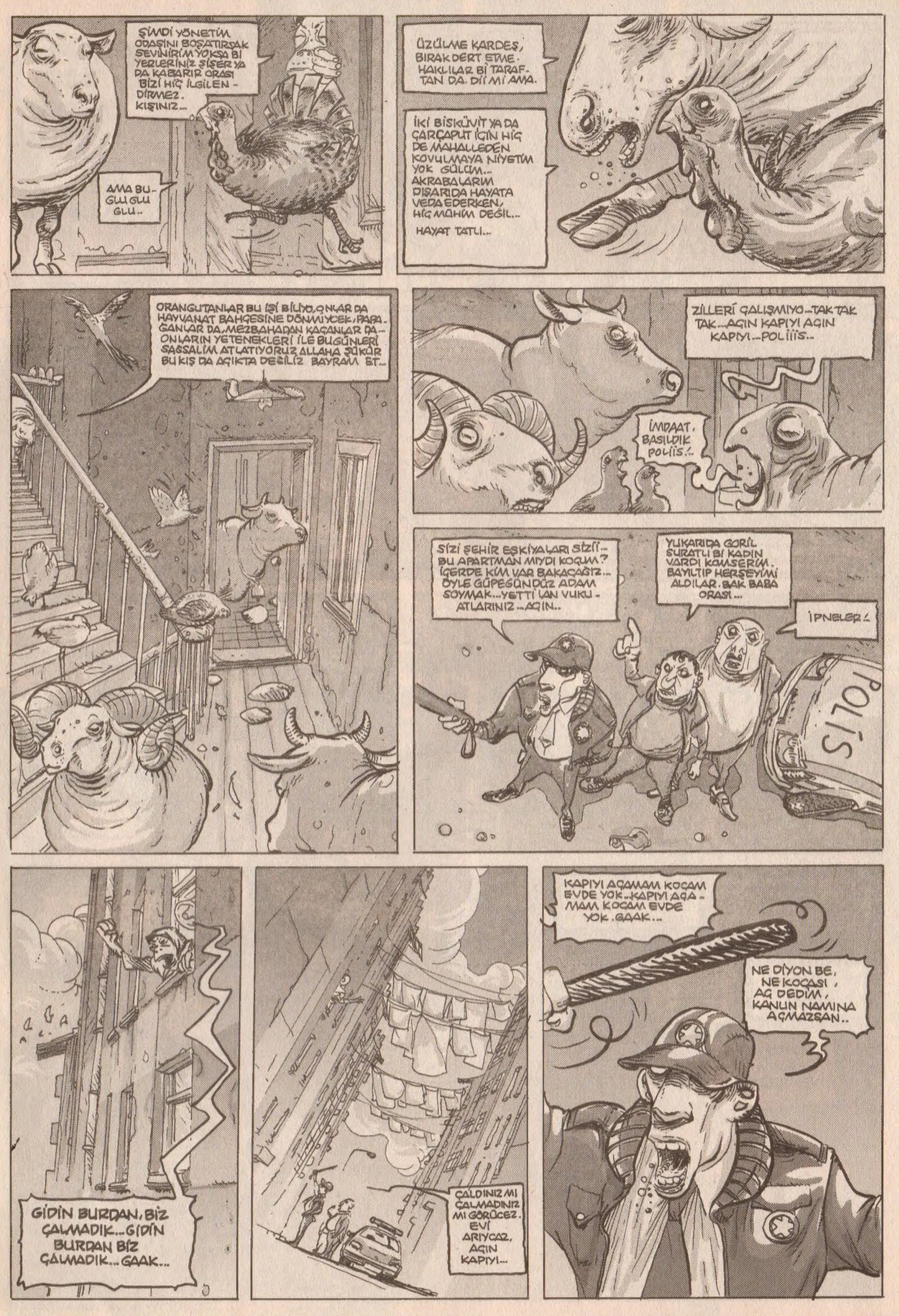
ŞİMDİ YÖNETİM ODASINI BOŞATIRSAK SEVİNİRİM YOKSA Bİ YERLERİNİZ ŞİŞER YA DA KABARIR ORASI BİZİ HİÇ İLGİLENDİRMEZ. KIŞINIZ...
AMA BU... GLU GLU GLU..
ÜZÜLME KARDEŞ, BIRAK DERT ETME. HAKLILAR Bİ TARAFTAN DA. DİİMİ AMA.
İKİ BİSKÜVİT YA DA ÇARÇAPUT İÇİN HİÇ DE MAHALLEDEN KOVULMAYA NİYETİM YOK GÜLÜM... AKRABALARIM DIŞARIDA HAYATA VEDA EDERKEN, HİÇ MÜHİM DEĞİL...
HAYAT TATLI...
ORANGUTANLAR BU İŞİ BİLİYO, ONLAR DA HAYVANAT BAHÇESİNE DÖNMİYCEK, PAPAĞANLAR DA, MEZBAHADAN KAÇANLAR DA... ONLARIN YETENEKLERİ İLE BUGÜNLERİ SAĞSALİM ATLATIYORUZ ALLAHA ŞÜKÜR BU KIŞ DA AÇIKTA DEĞİLİZ BAYRAM ET...
ZİLLERİ ÇALIŞMIYO...TAK TAK TAK...AÇIN KAPIYI AÇIN KAPIYI...POLİİİS..
İMDAAT. BASILDIK POLİİS!..
SİZİ ŞEHİR EŞKİYALARI SİZİİ... BU APARTMAN MIYDI KOÇUM? İÇERDE KİM VAR BAKACAĞIZ... ÖYLE GÜPEGÜNDÜZ ADAM SOYMAK...YETTİ LAN VUKUATLARINIZ...AÇIN..
YUKARIDA GORİL SURATLI Bİ KADIN VARDI KOMSERİM. BAYILTIP HERŞEYİMİ ALDILAR. BAK BABA ORASI...
İPNELER!
POLİS
GİDİN BURDAN, BİZ ÇALMADIK...GİDİN BURDAN BİZ ÇALMADIK... GAAK...
ÇALDINIZ MI ÇALMADINIZ MI GÖRÜCEZ. EVİ ARIYCAZ, AÇIN KAPIYI...
KAPIYI AÇAMAM KOCAM EVDE YOK...KAPIYI AÇAMAM KOCAM EVDE YOK. GAAK...
NE DİYON BE, NE KOCASI, AÇ DEDİM, KANUN NAMINA AÇMAZSAN..

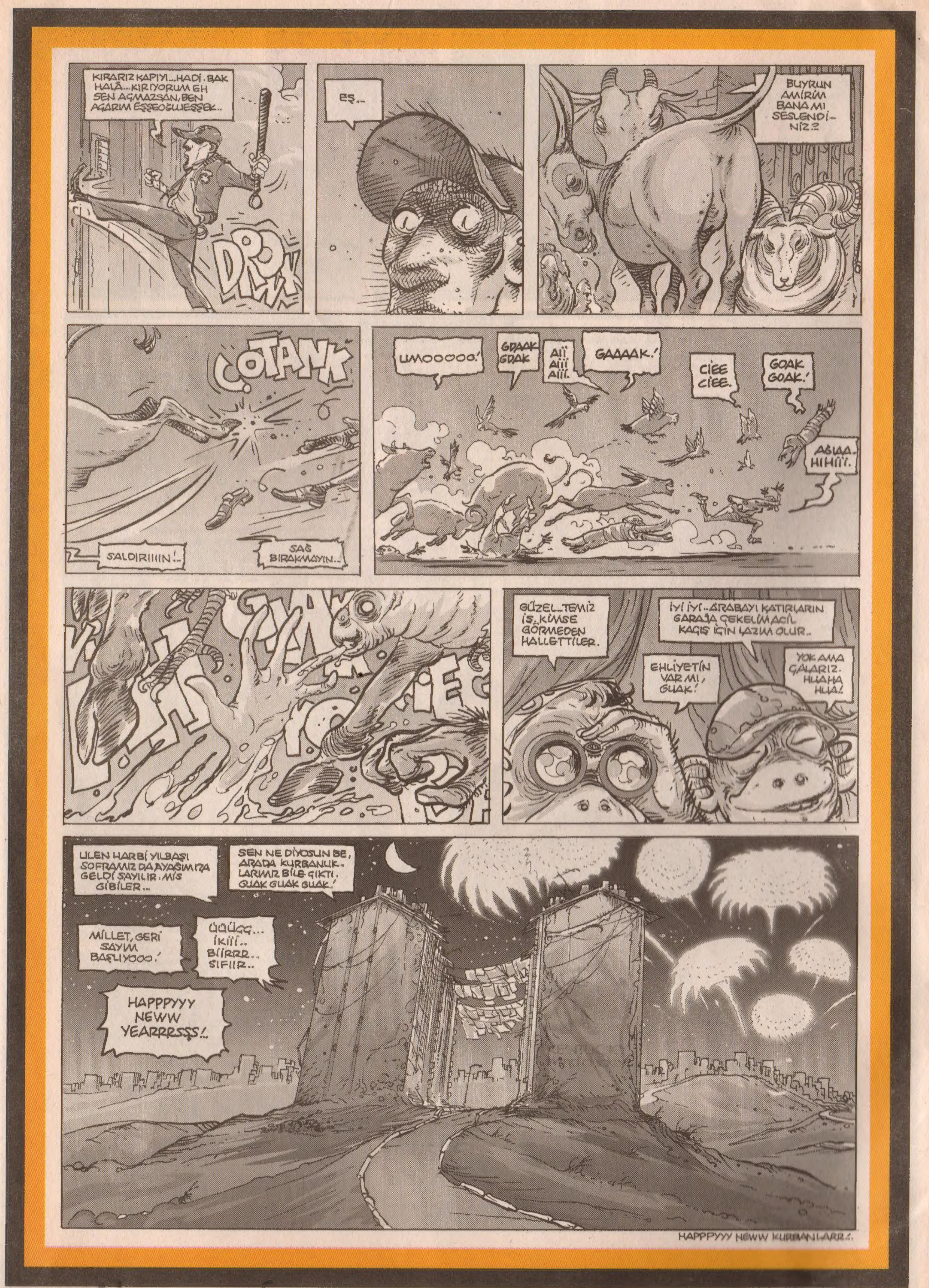

Akşamsefası

Akşamsefası

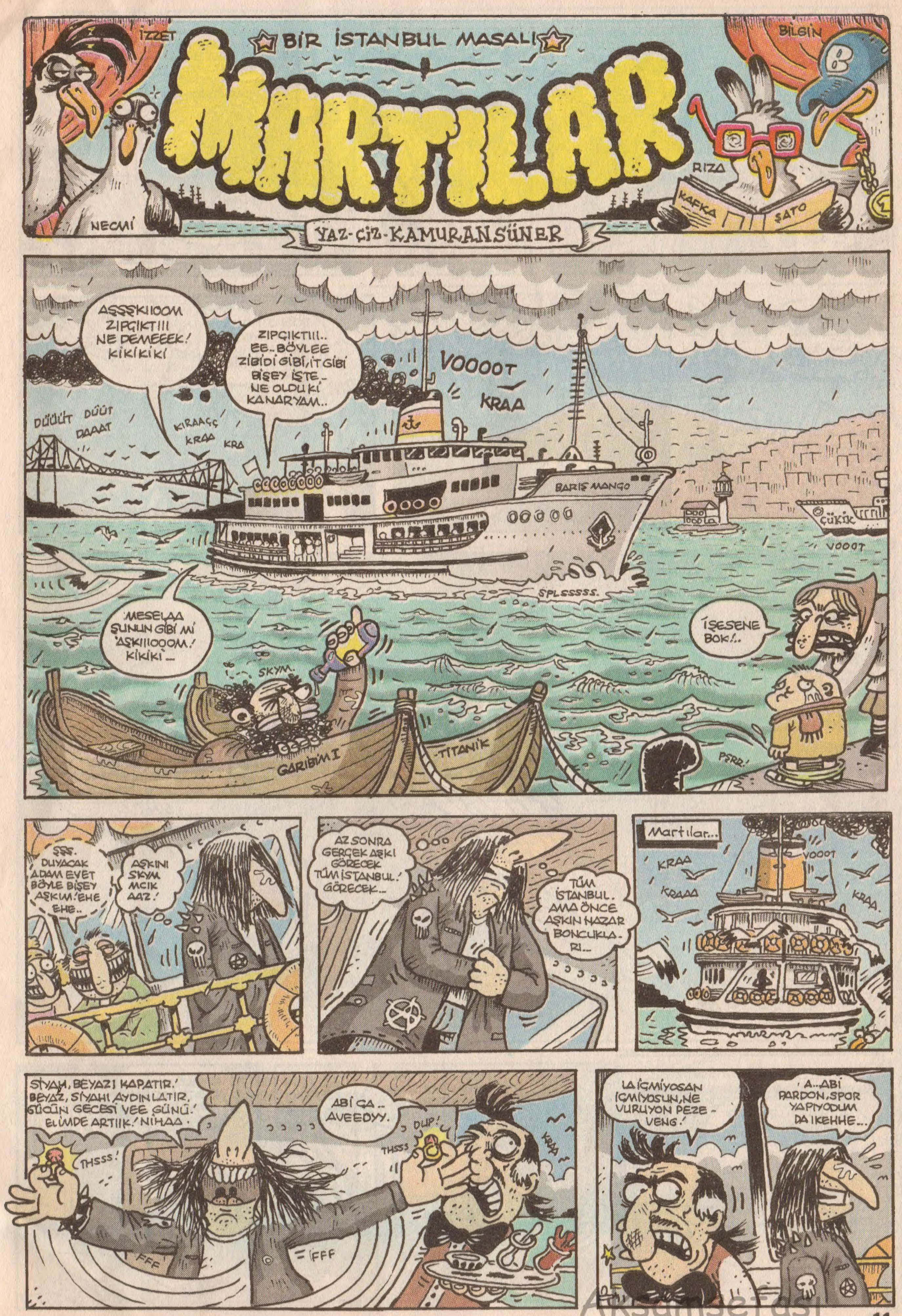

Akşamsefası
Akşamsefası

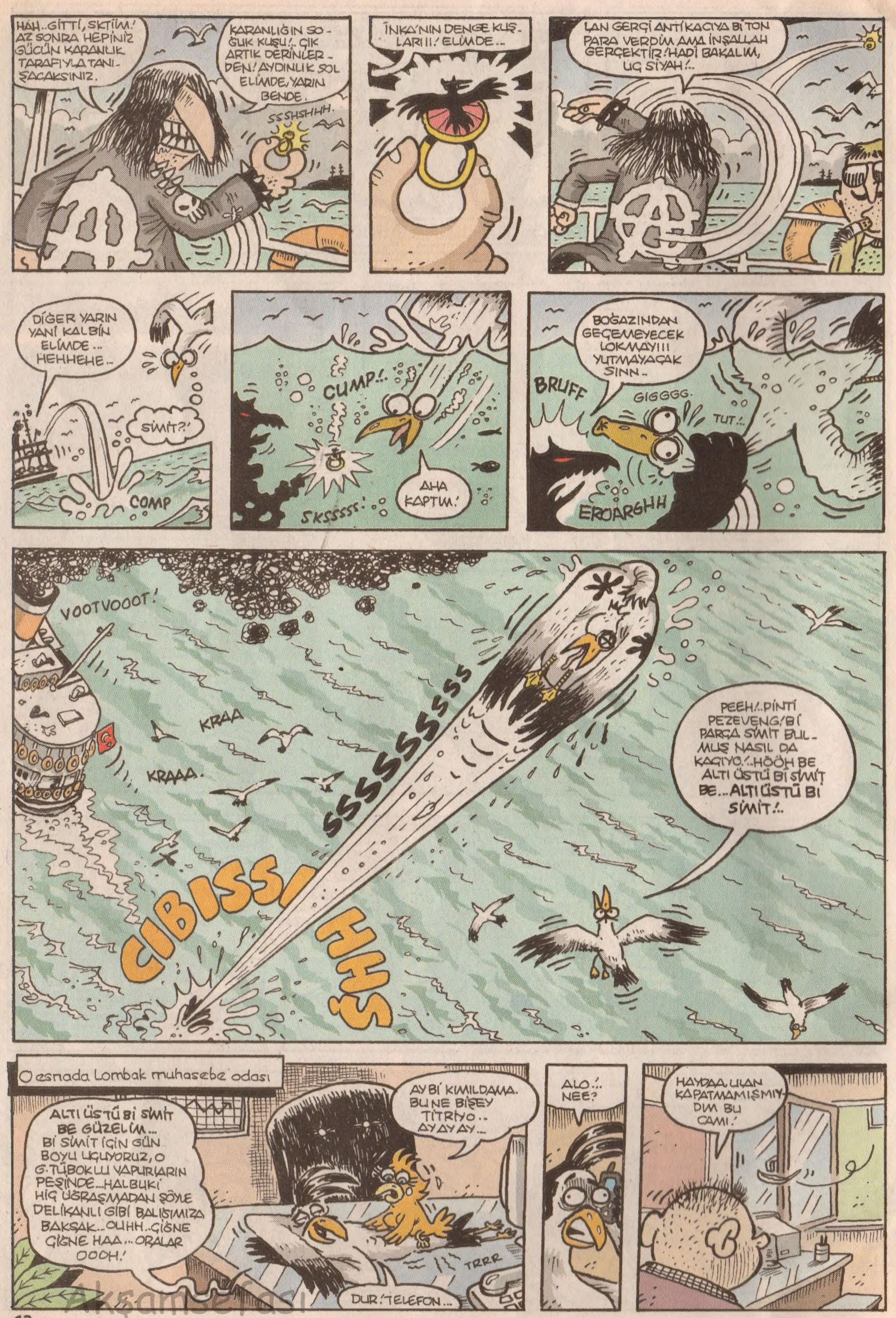

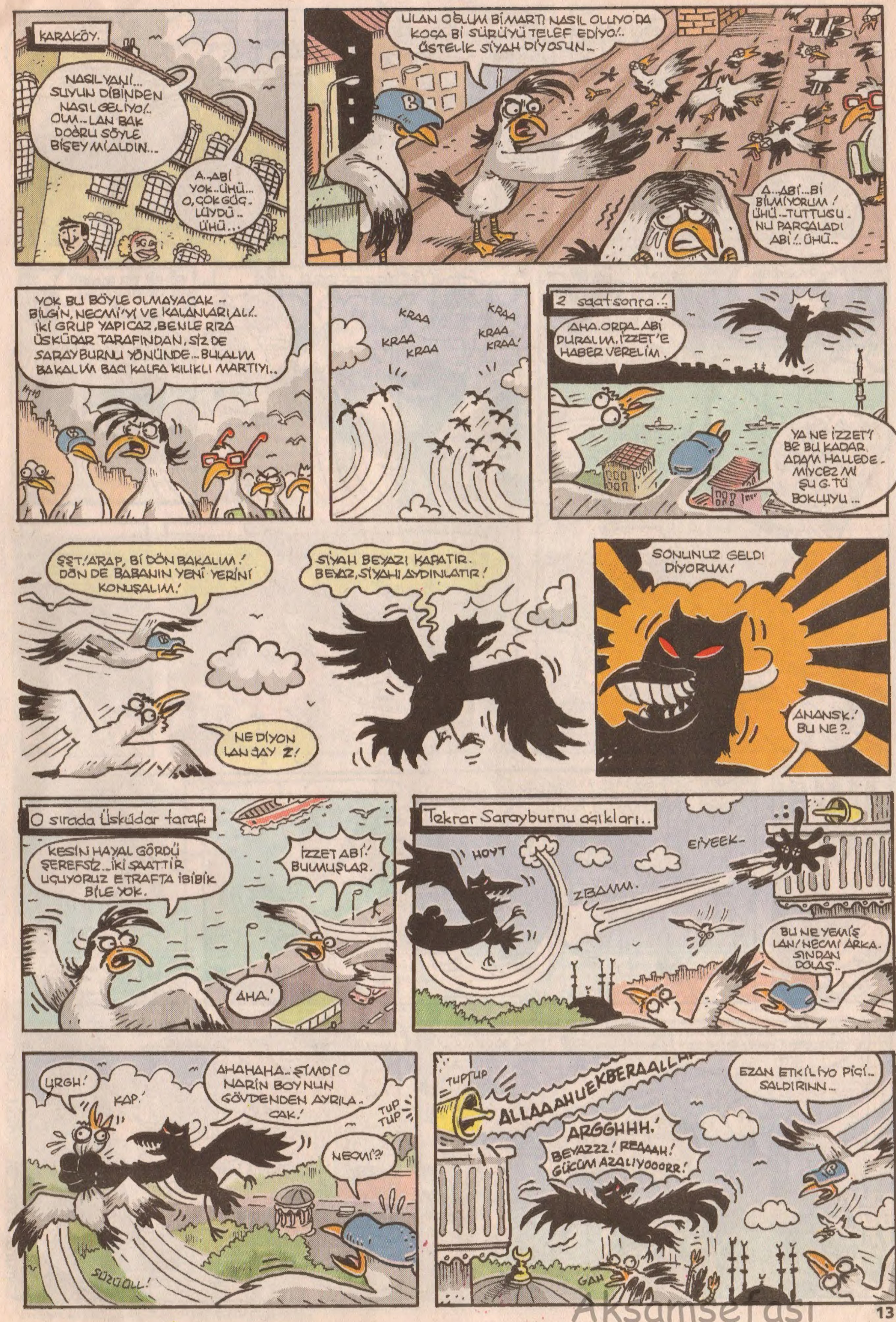

Akşamsefası

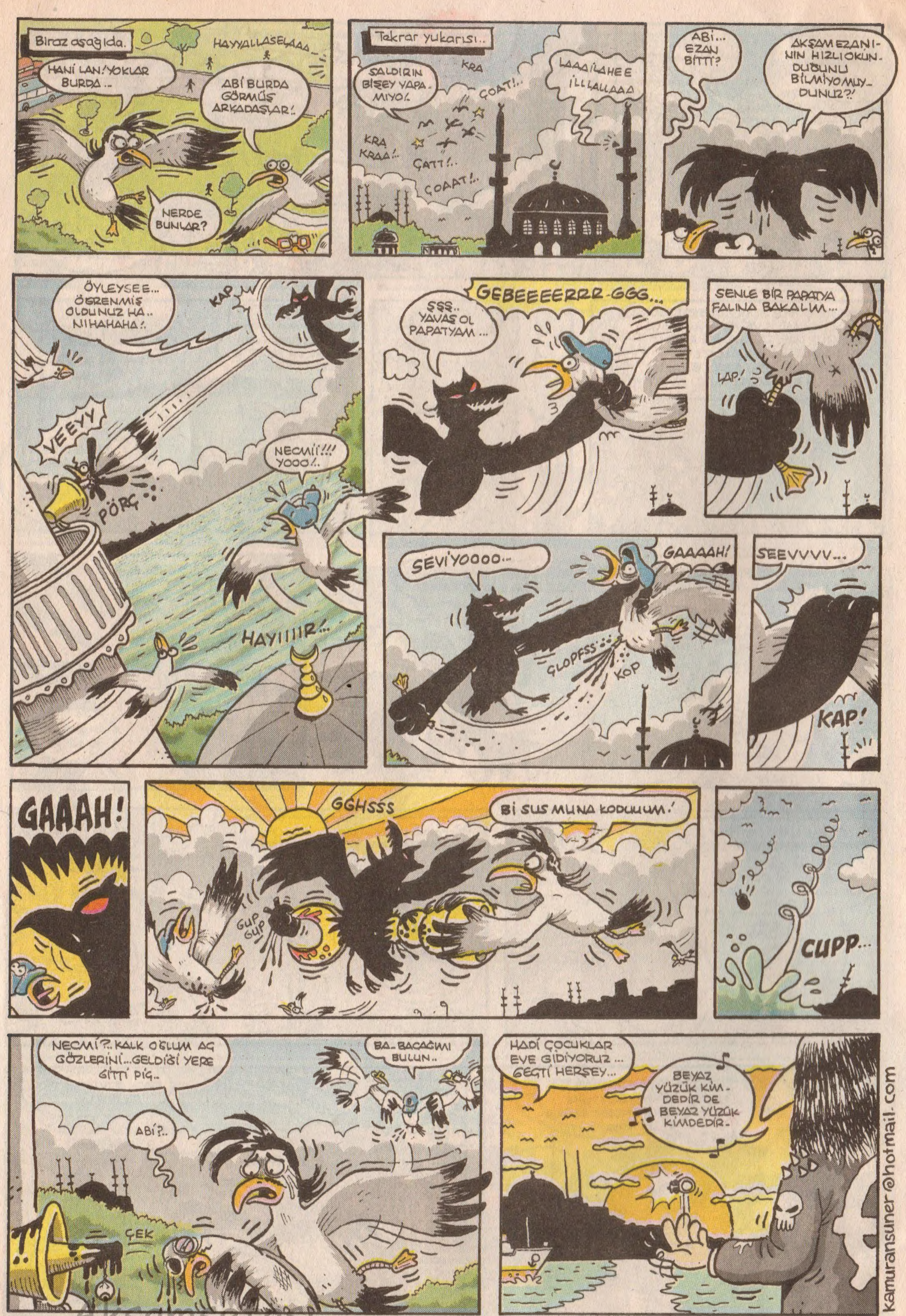

Nerden çıktı bu angut yaa.. Derdi ne?

Akşamsefası

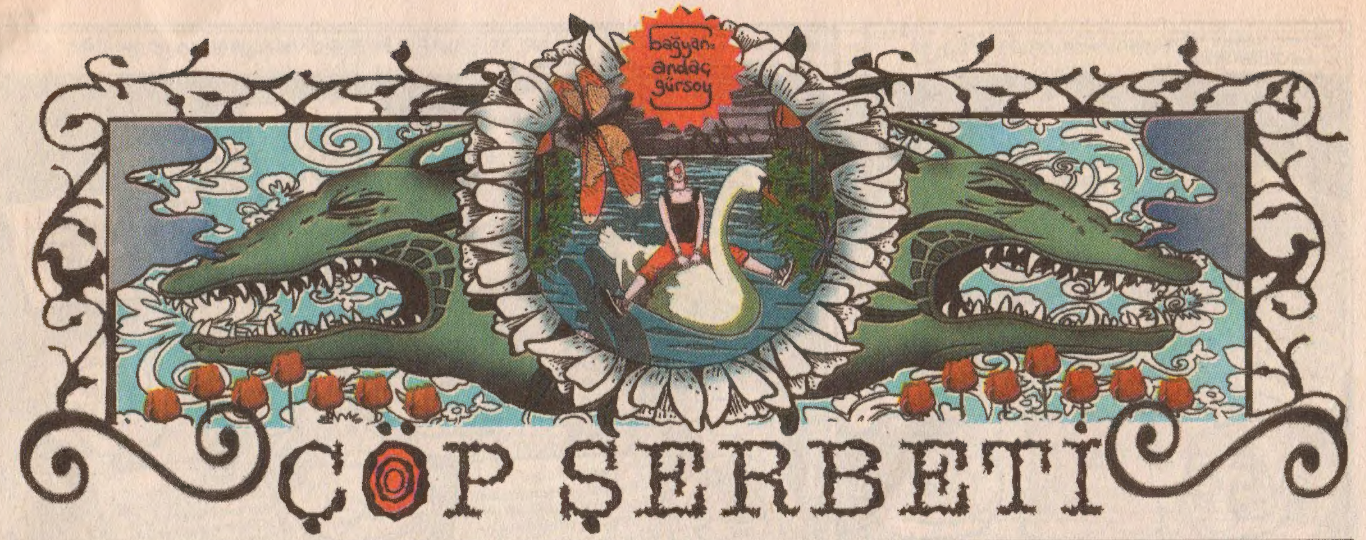

Andaç kişisi sizlere öykünün sonunda değil, öykünün bambaşında "Mutlu Yıllar!.." dilemek ister!. Kurban bayramınızı kutlamayı da ihmal etmez!. Ayrıntıcı bir kişi olmasına rağmen onu sabırla sevgiyle okuyan, e-maillerini eksik etmeyen tüm okuyanlarına, dergideki arkadaşlarına, ülke dolusu öğretmen(*) ve öğrenciye(*) öğrenci olmayana, işçiye, işsize, memura, emekliye, yılbaşını yalnız kutlamak zorunda olana, çoluğa çocuğa, fakire, fukaraya, herkeslere muhteşem bir yıl sonsuz mutluklar, güzel günler, heybetli bir gelecek diler...

Sıkıntı yaşayanların, sıkıntıların sona ermesini diler...

Yani diyeceği o ki "Bunca mutsuzluk yeter gari!.. Yok Avrupa Birliğiymiş yok pahalılıkmış, yok trafikmiş, yok başka ülkelerin emeklileri ülke ülke gezerken bizimkilerin yiyecek ekmek bile bulamaması, yok hastanelere ya hiç gidememe, ya da gitsen de tedavi görememe.. vs. vs. Bi sürüü şey olacak gibi diil en iyisi hepimiz kenardan kaçıverelim.

Kendileri - yani malum kişiler! Biraz yalnız kalsınlar, sokaklar bomboş görünce bakalım napıcaklar! Bir ülke içinde insanlar yokken ne işe yarar ki! (Ama hep kendine zam, hep kendine zam oluyoamaağğ!)

Andaç kişisi, vatandaş bir şahıs olarak, sabah akşam günlerce televizyon seyreder, seyreder, seyreder!.. Üzülür, süzülür, üzüüülür, üzüülür, üzuulür.

Sonra.. Sonra memleket meseleleri ile kafayı yer!. Ve o an kararını verir!

Eh artık duruma el koymanın zamanı gelmiştir de geçiyor dur bile!.. Öncelikle bizi tam üye yapmayı bile düşünmeyen Avrupa Birliği mevzusunu bırakılır illa bir yere girilecekse Asya Birliğine girilir!.. İşimize bakarız! (Avrupa Birliğinin güzel kısımlarını (fiyatların her yerde aynı satılan şeylerin kaliteli olmalı, vs. vs) alıp yaptığını yapar, ettiğini etmeyiz!.. Kıpris'i kimselere yar etmezik! O çocukken Kıbrıs'da Rumların küvetlerde öldürdüğü insanların - tabiki Türklerin - görüntülerini görmüştür çünkü)

(TRT 2'de pazartesi Banu Avar'ın programı var.. İzlemenizi tavsiye ederim. Kendileri Sami ırkını yokeden silah satıcısı Norveç'in bizi 2'ye, 3'e, 5'e bölmek için ne planlarr yaptığını öğrenebilirsiniz mesela. Norveç sen neymişsin bezaa.

Akşamsefası

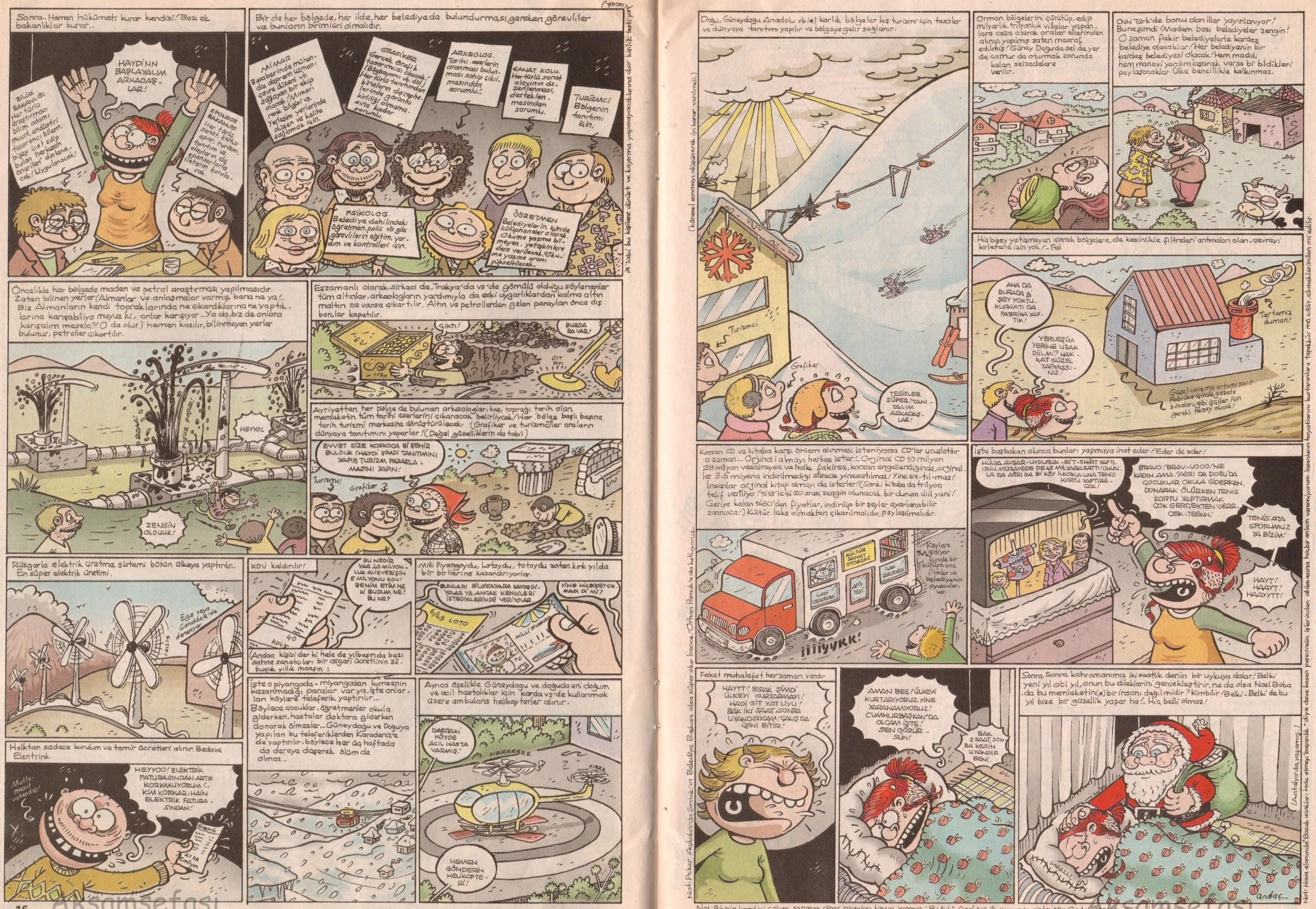

Akşamsefası
Akşamsefası

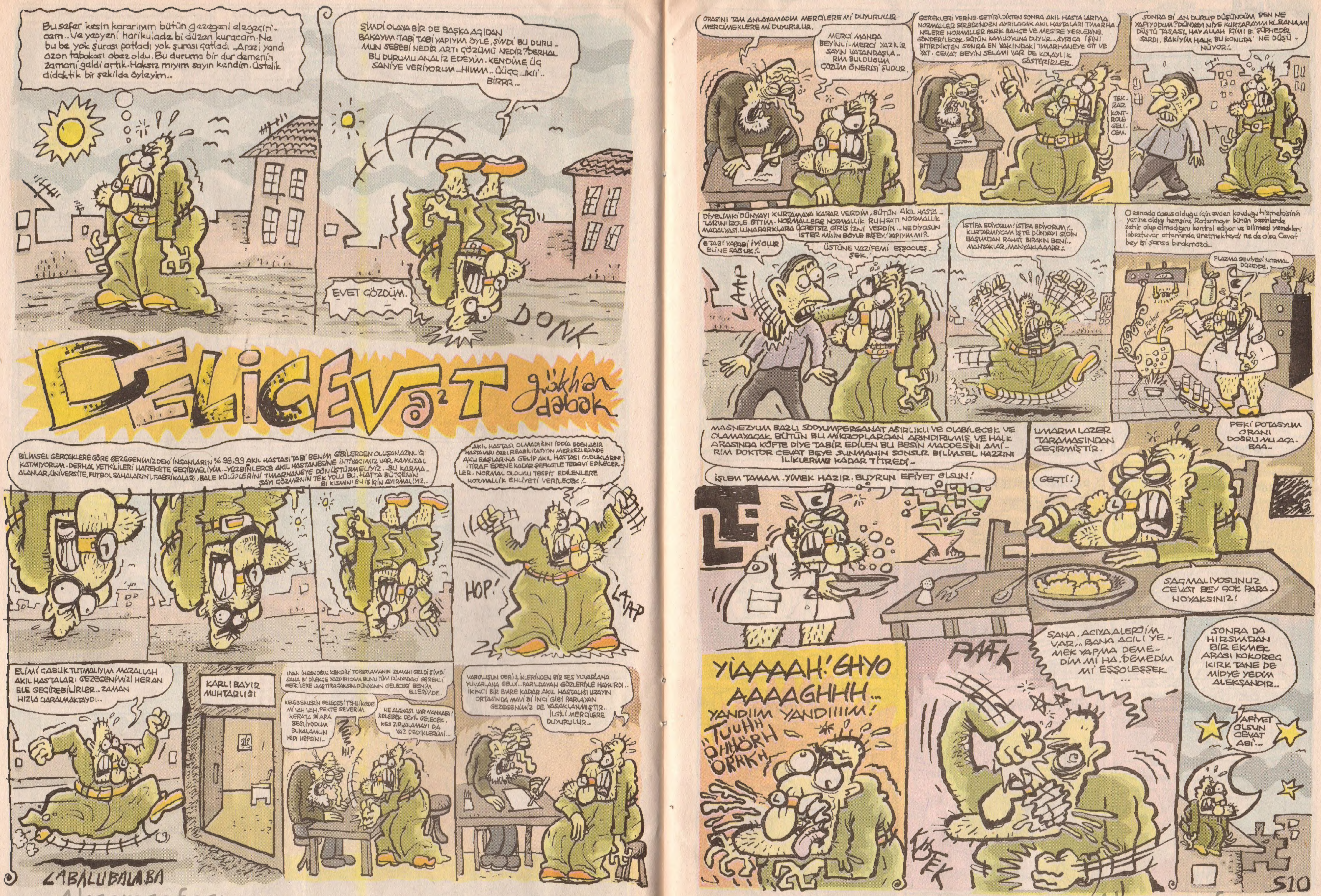
Bu sefer kesin kararlıyım bütün gezegeni elegeçiri- cem.. Ve yepyeni harikulade bi düzen kuracam. Ne bu be yok şurası patladı yok şurası çatladı ..Arazi yandı ozon tabakası obez oldu. Bu duruma bir dur demenin zamanı geldi artık. Haksız mıyım sayın kendim. Üstelik didaktik bir şekilde öyleyim..
ŞİMDİ OLAYA BİR DE BAŞKA AÇIDAN BAKAYIM. TABİ TABİ YAPIYIM ÖYLE, ŞİMDİ BU DURU-MUN SEBEBİ NEDİR ARTI ÇÖZÜMÜ NEDİR? DERHAL BU DURUMU ANALİZ EDEYİM. KENDİME ÜÇ SANİYE VERİYORUM ..HIMM.. ÜÜÇÇ..İKİ.. BİRRR..
EVET ÇÖZDÜM.
DONK
DELİCEVAT
gökhan dabak
BİLİMSEL GERÇEKLERE GÖRE GEZEGENİMİZDEKİ İNSANLARIN % 99,99 AKIL HASTASI TABİ BENİM GİBİLERDEN OLUŞAN AZINLIĞI KATMIYORUM. DERHAL YETKİLİLERİ HAREKETE GEÇİRMELİYİM ..YÜZBİNLERCE AKIL HASTANESİNE İHTİYACIMIZ VAR. KAMUSAL ALANLAR, ÜNİVERSİTE, FUTBOL SAHALARINI, FABRİKALARI, BALE KULÜPLERİNİ TIMARHANEYE DÖNÜŞTÜRMELİYİZ ..BU KARMAŞAYI ÇÖZMENİN TEK YOLU BU. HATTA BÜTÇENİN Bİ KISMINI BU İŞ İÇİN AYIRMALIYIZ..
AKIL HASTASI OLMADIĞINI İDDİA EDEN AĞIR HASTALARI ÖZEL REABİLİTASYON MERKEZLERİNDE AKLI BAŞLARINA GELİP AKIL HASTASI OLDUKLARINI İTİRAF EDENE KADAR ŞEFKATLE TEDAVİ EDİLECEK-LER. NORMAL OLDUĞU TESPİT EDİLENLERE NORMALLİK EHLİYETİ VERİLECEK!..
HOP!
LAAP
ELİMİ ÇABUK TUTMALIYIM MAZALLAH AKIL HASTALARI GEZEGENİMİZİ HER AN ELE GEÇİREBİLİRLER... ZAMAN HIZLA DARALMAKTAYDI..
LABALUBALABA
KARLI BAYIR MUHTARLIĞI
UYAN İNSAN OĞLU KENDİNİ TOPARLAMANIN ZAMANI GELDİ ŞİMDİ SANA Bİ DİLEKÇE YAZDIRICAM BUNU TÜM DÜNYADAKİ GEREKLİ MERCİLERE ULAŞTIRACAKSIN. DÜNYANIN GELECEĞİ BENİM ELLERİMDE.
KELEBEKLERİN GELECEĞİ TEHLİKEDE Mİ VAH VAH. PEKTE SEVERİM KERATA Bİ ARA BESLİYODUM BUKALAMUN YEDİ HEPSİNİ..
NE ALAKASI VAR MANKAFA! KELEBEK DEYİL GELECEK. KES ZIRVALAMAYI DA YAZ DEDİKLERİMİ...
VAROLUŞUN DERİNLİKLERİNDEN BİR SES YUVARLANA YUVARLANA GELDİ... PARILDAYAN GÖZLERİYLE HAYKIRDI.. İKİNCİ BİR EMRE KADAR AKIL HASTALIĞI UZAYIN ORTASINDA MAVİ Bİ İNCİ GİBİ PARLAYAN GEZEGENİMİZ DE YASAKLANMIŞTIR.. İLGİLİ MERCİLERE DUYURULUR..
ORASINI TAM ANLAYAMADIM MERCİLERE Mİ DUYURULUR MERCİMEKLERE Mİ DUYURULUR.
MERCİ MANDA BEYİNLİ-MERCİ YAZILIR SAYIN VATANDAŞLA-RIM BULDUĞUM ÇÖZÜM ÖNERİSİ ŞUDUR.
GEREKLERİ YERİNE GETİRİLDİKTEN SONRA AKIL HASTALARIYLA NORMALLER BİRBİRİNDEN AYRILACAK AKIL HASTALARI TIMARHA-NELERE NORMALLER PARK BAHÇE VE MESİRE YERLERİNE GÖNDERİLECEK. BÜTÜN KAMUOYUNA DUYUR... AYRICA İŞİNİ BİTİRDİKTEN SONRA EN YAKINDAKİ TIMARHANEYE GİT VE YAT. CEVAT BEYİN SELAMI VAR DE KOLAYLIK GÖSTERİRLER.
TEK-RAR KONT-ROLE GELİ-CEM.
SONRA Bİ AN DURUP DÜŞÜNDÜM BEN NE YAPIYODUM? DÜNYAYI NİYE KURTARAYIM Kİ, BANA MI DÜŞTÜ TASASI, HAY ALLAH İÇİMİ Bİ ŞÜPHEDİR SARDI. BAKİYİM HALK BU KONUDA NE DÜŞÜ-NÜYOR!..
DİYELİMKİ DÜNYAYI KURTAMAYA KARAR VERDİM. BÜTÜN AKIL HASTA-LARINI İZOLE ETTİM. NORMALLERE NORMALLİK RUHSATI NORMALLİK MADALYASI. LUNAPARKLARA ÜCRETSİZ GİRİŞ İZNİ VERDİN ... NE DİYOSUN İSTER MİSİN BÖYLE BİŞEY.' YAPIYIM MI?..
E TABİ YAPARSI İYİ OLUR ELİNE SAĞLIK!..
ÜSTÜNE VAZİFEMİ EŞŞOOLEŞ-ŞEK.
LAAP
İSTİFA EDİYORUM! İSTİFA EDİYORUM!.. KURTARMIYCAM İŞTE DÜNYAYI GİDİN BAŞIMDAN RAHAT BIRAKIN BENİ.. MANYAKLAR, MANYAKLAAARR!..
O esnada casus olduğu için evden kovduğu hizmetçisinin yerine aldığı hemşire Rotermayır bütün besinlerde zehir olup olmadığını kontrol ediyor ve bilimsel yemekleri labratuvar ortamında üretmekteydi ne de olsa Cevat bey işi şansa bırakmazdı..
PLAZMA SEVİYESİ NORMAL DÜZEYDE.
MAGNEZYUM BAZLI SODYUMPERGANAT AĞIRLIKLI VE OLABİLECEK VE OLAMAYACAK BÜTÜN BU MİKROPLARDAN ARINDIRILMIŞ VE HALK ARASINDA KÖFTE DİYE TABİR EDİLEN BU BESİN MADDESİNİ AMİ-RİM DOKTOR CEVAT BEYE SUNMANIN SONSUZ BİLİMSEL HAZZINI İLİKLERİME KADAR TİTREDİ-
İŞLEM TAMAM. YIMEK HAZIR. BUYRUN EFİYET OLSUN!
UMARIM LAZER TARAMASINDAN GEÇİRMİŞTİR.
GEÇTİ!
PEKİ POTASYUM ORANI DOĞRU MU AÇA-BAA..
SAÇMALIYOSUNUZ CEVAT BEY ÇOK PARA-NOYAKSINIZ!
YIAAAAH! GHYO AAAAGHHH.. YANDIIM YANDIIIIM!
TUUHH ÖHHÖRH ÖRRKH
PAAFK
SANA. ACIYA ALERJİM VAR.. BANA ACILI YE-MEK YAPMA DEME-DİM Mİ HA. DEMEDİM Mİ EŞŞOLEŞŞEK ...
SONRA DA HIRSIMDAN BİR EKMEK ARASI KOKOREÇ KIRK TANE DE MİDYE YEDİM ALEKSANDIR..
AFİYET OLSUN CEVAT ABİ..
S10

Akşamsefası

Aşık oldum.. Fırk.
İSMAİL
Hasta ruh
Hava almaya çıkmıştım, onu gördüm.
Aklım çıkacak sandım. Konuştum onunla biraz.
Zengin bir ailenin leyleği.. Ama tutsak etmişler. Dışarı çıkmasın diye malikanenin dört bir tarafını demir ağlarla örmüşler.. Görsen öyle güzel ki sanki bir acem kızı.. İnsan onun gibisine dokunmaya kıyamaz.. İnsan onu incitemez..
Alpay Erdem
Fırk.
-Baba aşk ne ki?
-12 yaşına geldiğinde anlarsın yavrum.. 12 yaşımda aşık olmuştum ilk.. Kendini duvara çarpmış gibi hissettiğinde anlarsın. Tüm iç organların yerinden oynamış gibi hissettiğinde anlarsın..
-Bana ne istemiyom ben aşk..
-Asıl istemeyenden korkacaksın... Asıl istemeyen çok fena aşık olur. Asıl istemeyen komaya girer.. Asıl istemeyen bir çarpılır.
-Yaa baba yeter sus.
Tamam yavrum sustum, 12 yaşına geldiğinde bilahare konuşuruz..
Vayy! Cevo'ma bak benim be yakışır..
Ehi.
Kaçırıcaz kızı..
Ha?
E oğlum bu leylek cansız.

ME TO BEYKOZ
KASIMOĞLU FİDANLIK TESİSLERİ
TİCARET LİSESİ
Buradaki her şey bahçe dekorasyonu için.. Sen bunun neresiyle konuştun, ruh hastası mısın sen?!
De haydi alalım madem aşk aşktır. Saygı duymak lazım... Yalnız Cevdet şu kafandan şu maskeyi çıkar, sinirlerim bozuluyor.. Kızı kaçırıcaz diye tribe girdin, çık artık şu tripten.
-Ne demek lan satmıyorum...
-Satmıyorum kardeşim, o leylek bu dükkanın süsü.. Fransa'dan geldi o..
-Birader, bak ince bir mevzu var diyorum sana.. İşi yokuşa sürme.. Bana makosenlerimi giydirme..
-Satmıyorum kardeşim.. İster makosen giy ister rugan.. Saat-mıı-yoo-ruum.. Hadi sktirin gidin bulan.
dzooot dız.
ULAAAAAN!..
FLAP!.. FLAP!..
Alaylarını skerim olüm senin.
Ha?!
Ben de senin mına go-rum!
Ulaaaa-aaan.
BEN DE SENİ... ÖLL-DÜRÜRÜM!..
FLAP!
FLAP! FLAP!

Akşamsefası

Sahip olduğun hiçbir şey gerçek değil
BİTTİ

Akşamsefası
alpayerdem@ymail.com

ÇAYIR KÖPEKLERİ
CANER AYDIN
Hava güneşli..Avcılar'ın herhangi bir sokağındaki herhangi bir kaldırımın üzeri...Ve biz üç çocuk izliyoruz hayatı...O zamanki yaşımızın ve zihnimizin elverdiği kadar kavrıyoruz herşeyi ve tartışıyoruz fanatikçe savunduğumuz düşüncelerimizi..
ARALIK 1992.
OLUM DONETELLO DÖVER LAN HEPSİNİ !..
HASTİR LAN NEREYE DÖVÜ-YO! LEONARDO NUN İKİ TANE KILICI VAR KE-SER Kİ SOPA-SINI!
NAH KESER! ONUN SOPASI KE-SİLMEZ Kİ OLUM DEMİRDEN BİLE KUVVETLİ Bİ KEREM !.
OHAA! OHAA! YOK DAHA NELER BİLDİĞİN TAHTA LAN İŞTE! ÇUBUK HATTA!.
YAA GİT BEE!
İŞİNE GELMİ-YİNCE GİT BE TABİ!..CK!
OLM EN GÜÇLÜ KİM BİLİYO MUSU-NUZ?!
KEYSİ CONS TABİKİ! NİNCA KAPLUMBAĞALA-RIN DÖRDÜ BİLE DÖVE-MEDİ ONU!.
KİM?..
ZIVIII
TIK TIK TIK TIK TIK
AAA DOORU VAL-LA!..AMA SİPLİNTİR USTA DÖVER İSTERSE!..
O TABİ DÖVER LAN. AMA BRUŞ Lİ'Yİ DÖVEMEZ!
OLM BRUŞ Lİ'Yİ TARKAN'LA KARA MURAT BİLE DÖVEMEZ!.
ÇLİNK ANAHTAR DÜŞ
ÇİNGIRRR'
HI?
ABLA ÇANTA-NIZDAN ANAHTARLA-RINIZ DÜŞTÜ !..
?!
TIK DUR!
HII! PONTİİŞ! AYY KİRLENMİŞ HEEP!
KABAK FİZP
UY?'
AYSAOLUN ÇOCUKLAR.. LAR-LA——
Gece ol.
...
ÇOOT
AIGH! UYH! ZAGH!
...
I-IHH?..
HI?! BURASI NERESİ LAN?! CİMİ?! HİŞT CİMİ.. UYAN OLM! PIST!..
OOO UYANMI-ŞIZ BAKI-YORUM!..
NI?!
E CİMİ BEYİ DE BEN UYANDIRIRIM ARTIK!
BU KADAR DA YATIL-MAZ AMA Dİ Mİ?
FLOSHK
UHUAH!
UYANDIN MI KUZUCUK?!
S-SEN?!
BEN YAA! ÇABUK HATIRLADIN BAKI-YORUM, NEYSE FAZLA UZATMAYA GEREK YOK CİMİCİM SADEDE GELİYORUM. SİZİ BURAYA ÖDEŞMEK İÇİN GETİRDİĞİMİ ANLAMIŞSINIZDIR UMARIM. YÜZÜME YAPTIIN ŞEYİN CEZASIZ KALACAĞINI SAN-MIYODUN HEL-HAL!
NE CEZASI LAN PİÇ! NE CEZASI!.*
* Bkz. Geçen sayı.
GULP!
BURDA SORULARI BEN SORARIM!.. YAVRUM!
SVUPP
HOP AĞIR OL BAKA-LIM..
CEZANA GELİNCE CİMİ BEBEYM, ŞURDA GÖRDÜĞÜN BOK VAR YA YANİ BE-NİM BOKUM, ÖNCE ONU YİCEKSİN SONRADA ŞU TOSUNUN KIÇINI YALIÇAKSIN! NASI?! BEYENDİN Mİ CEZANI BARİ?!
CEDDİNİ SKERİM SENİN İTOOLU İT! ÇÖZ LAN BİZİ ÇABUK!
VAAY ASİYİZ DEMEK' TAMAM GÜZELİM SEN NASI İSTER-SEN!
BEN DE TOSU-NUN PARMAKLA-RINDAN Bİ KAÇINI EKSİLTİRİM O ZAMAN!.
HA?!
ULAN ONUN KILINA ZARAR GELİRSE ANANI SKERİM SENİN!.
LANN PİÇÇ!
ÇAT!
UUH!
SEN OLAYIN CİDDİYETİNİ ANLAYAMA-DIN GALİ-BA!
ŞU ELİMİ Bİ ÇIKA-RIRSAM O CİDDİYE-Tİ G.TÜNE SOKCAM SENİN!
TKR TKI.
İPNENİN ÇOCUU!
E BENDEN GÜNAH GİTTİ O ZAMAN
ÇTARK
KOP!
UA?! ĞA?! HUAAAA
TOSBAK.
HAHAHA
ÜHÜHÜ OOHAA!
HA?! LAN ?!
SİÇİRİ EEK.
PİSİT!
PİTİSİ
PİTİSİ
ÜHÜE ÜÜÜ ÜĞ!
AŞKİR ŞURDA Bİ TIR-PAN VAR! ONU ORDAN ALMALI-YM! FAKAT BU ŞEKİLDE YETİŞEMEM DÜŞÜN CİMİ DÜŞÜN!..
CURİE CURİK!
ASTİR BULDUM
E CİMİCİM FİKRİNİ DEĞİŞTİRMEDİYSEN EĞER İKİ PARMAK ALIYORUM BU SE-FER..
HAYIR
BENLE UĞ-RAŞSANA LAN. BOK ŞU-RAT G.TÜN YEMİYO MU?'
OHOO! SEN HİÇ AKIL-LANMAMIŞSIN BE GÜZELİM!
YAVAŞ KESELİM BU SEFER! ZEVKİ ÇIKSIN!
BEAA! CİMİEE!..
CİMİ ŞU AN BAŞLI BE CA-NIM TEHEHE!
KESMEE! LÜTFEN KESMEE! ÜHÜEHÜE! ANNEE!
G-GTR
G-TRR.
ŞU FAREYİ TUTABİLİRSEM EĞER!.
TAMAM LAN KESMİYO-RUM! DAHA NEFİS Bİşİ GELDİ AKLIMA!
ŞÖYLE TIRNAKLAN BİRAZ UHUHAHAHA! UUUHHH! KEMİĞE DEYİYO!
G-GHK SKYM! ORSPP ÇOCUĞ-ÇU INHKH!
H-HHRRRT! HHRRT!
HIINGH GHHKSŞŞH!
HAH!
AYAKLA YAKALA KIP!
CURİK.. ?!

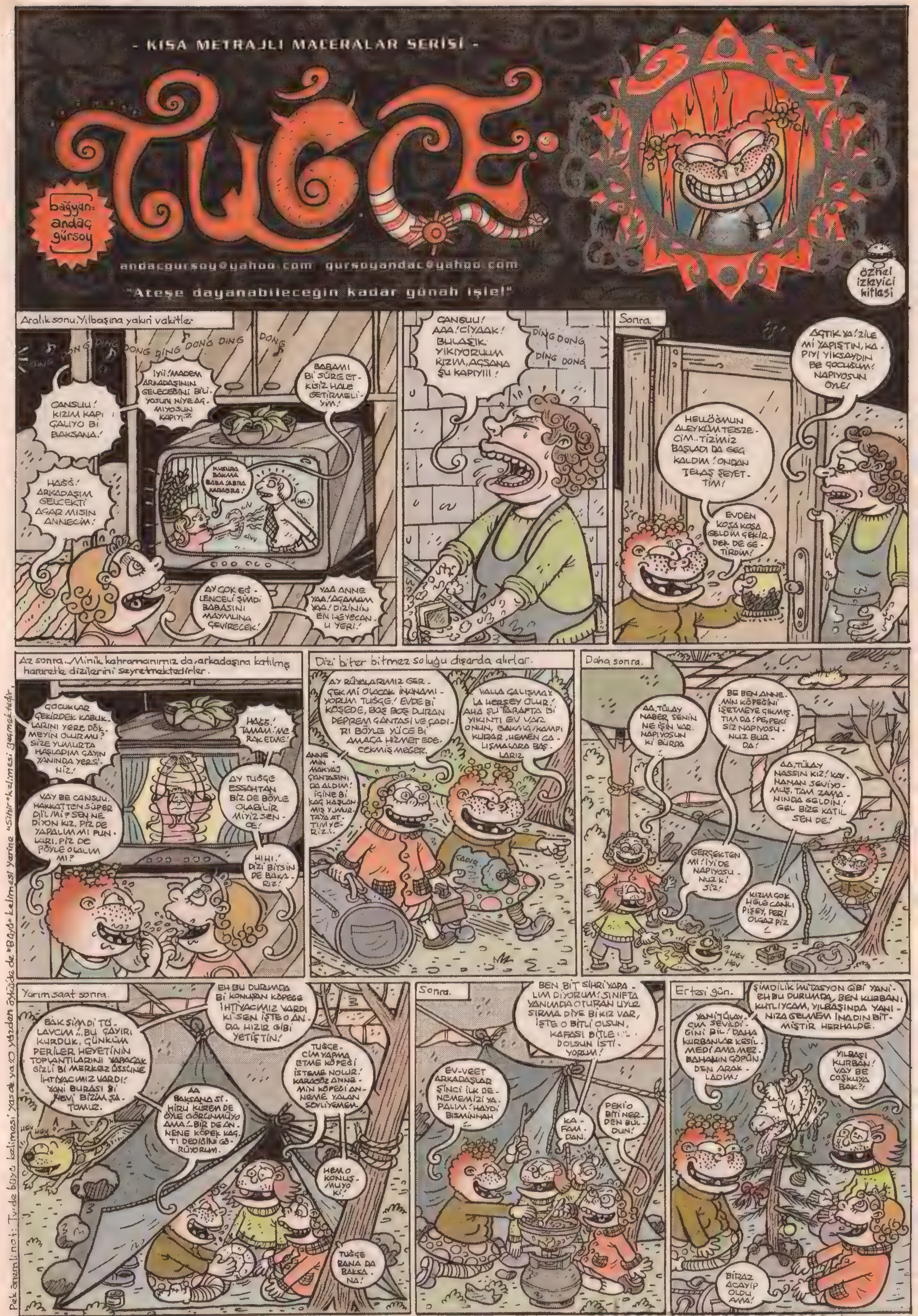

Akşamsefası

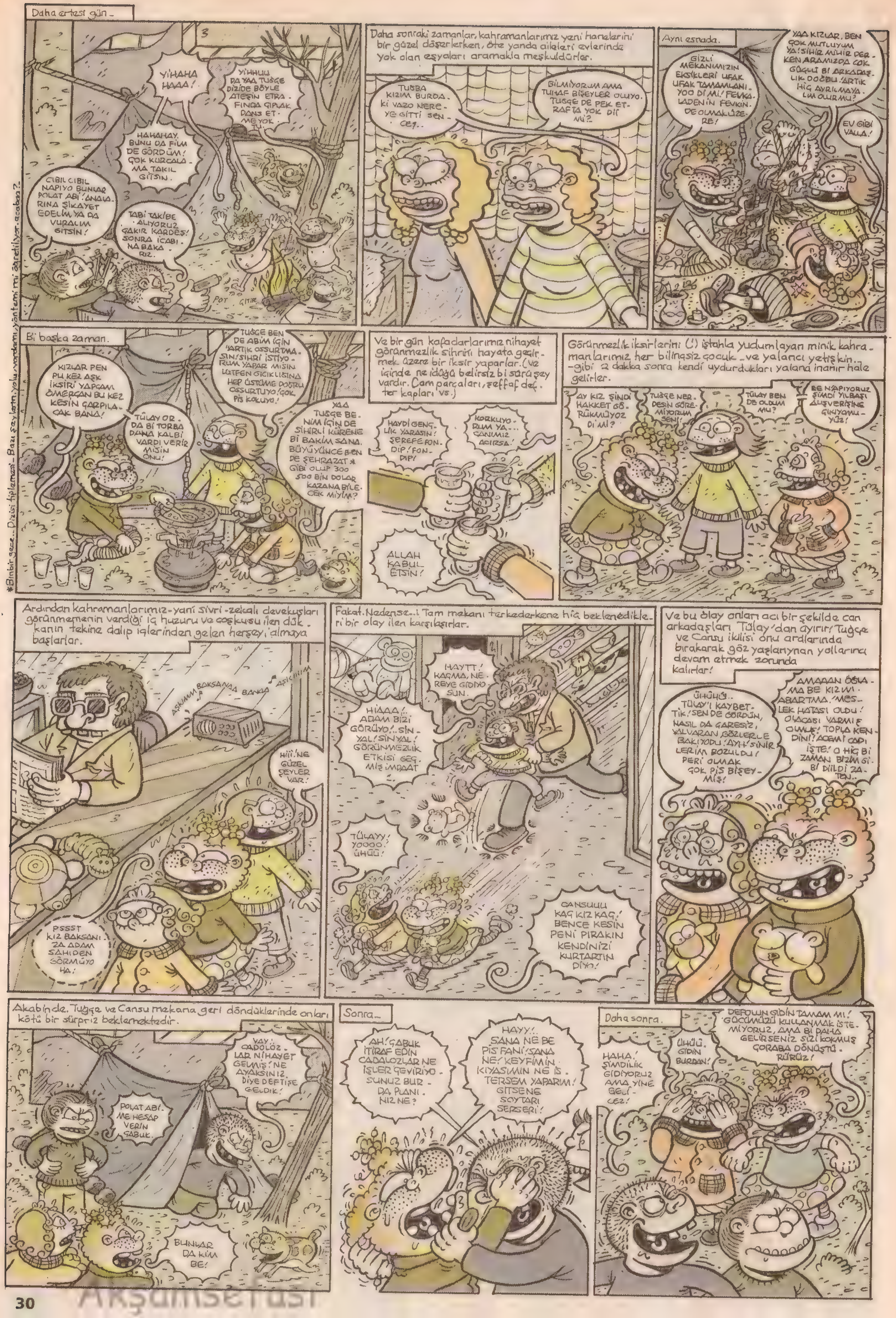

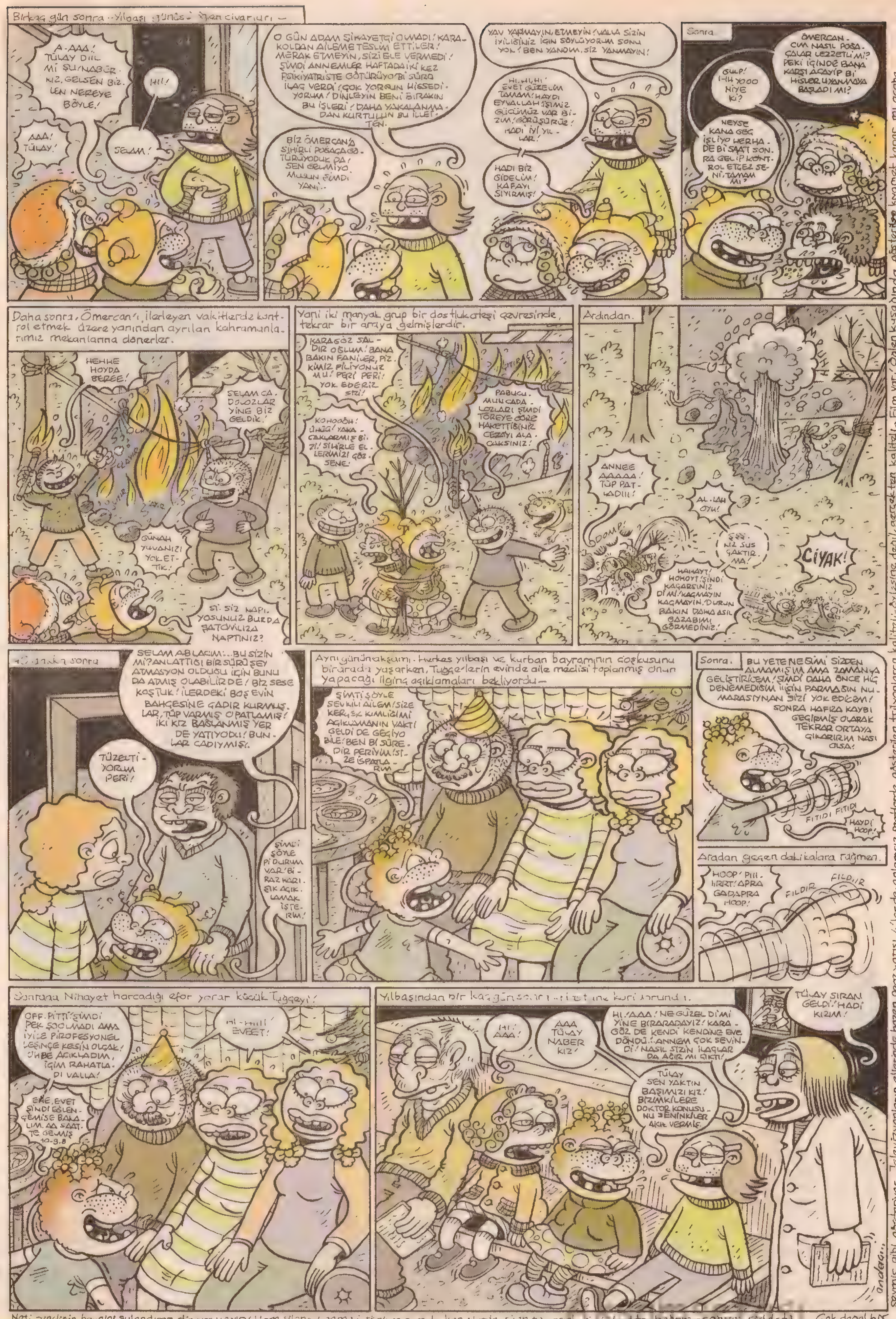

Akşamsefası

holivut filmleri

soner günday

nikıl kidmın

biret pit corç kulini

hışımla çektin gittin

venedik film festivalin de "bu dallamadan yönetmen mönetmen olmaz ama ginede bi ödül verelim dalında ödül alan muhteşem bir eser.

Biret Pit Volsitrit borsasında işlem yapan bir şirkette yatırım uzmanı olarak çalışamakta olan bir işinde-gücünde efendi bir gencodur. **Corç Kuluni**'de aynı firmada yatırım uzmanlarının kısım şefi olarak çalışmakta olan pırlanta gibi bi adamdır. Günlereden bi gün Volsitirt borsasına yatırım yapmak isteyin bi tane ecnebi iş adamı **Corç Kuluni**'yi telefonla arar ve *"Yatırım yapmak istiyorum, bana bi fizibilite raporu yollayabilir misiniz."* der. **Corç Kuluni**'de *"Tabi efendim."* der ve bu fizibilite ziki görevini vermek için genç eleman **Biret Pit**'i odasına çağırmaya karar verir. Fakat önce kendine kepapcıdan bi buçuk Urfa bi de ayran söyler. Akabinde kebap gelir, **Corç Kuluni** kebabı yer ondan sonra **Biret Pit**'i odasına çağırır.

Corç Kuluni Biret Pit'e *"Ama zamınız dar, bi hafta içinde yazman gerekiyo raporu.."* der. **Biret Pit** *"Ne bi haftası abi iki günde raporun kıralını yazarım" der ve* hemen çalışmaya başlar. Aradan üç gün geçer, **Biret Pit** henüz raporu yazamamıştır ama **Corç Kuluni**'ye ayıp olmasın diye onu cepten arar ve *"Abi henüz bitmedi ama inan çok süper bi rapor yazıyorum görsen aklın çıkar, şaşkınlıktan g.tün tavana vurur."* der. **Corç Kuluni** *"Yapma ya, vay koçum benim be.."* der dıravdan, çünkü aklı asıl **Biret Pit**'in söylediği *"Şaşkınlıktan g.tün tavana vurur"* cümlesine takılmıştır, içinden *"Mına koyim buda denyo çıktı! Ulan amrinle konuşuyon biraz lafına dikkat etsene at tarrağı, hiyerarşi için illa tokatamı koşamamız lazım. Neyse bu seferlik toyluğuna sayıyom ama tekrarı halide bi güzel döverim, pırıl pırıl olur eşşoğlu..."* diye düşünür ve iyi günler dileyerek kapatır telefonu.
Aradan bir hatfa geçer **Biret Pit** henüz raporu bitiremediği gibi üç gündür de *"Evde daha iyi konsantre oluyom, en iyisi evde çalışayım.."* diye yalan atıp arazi olmuş, işe gelmemiştir.
Biret Pit'in İşe gelmemesinin asıl nedeni ise bi hafta evel Volsitirt borsasında *silov moşın* tanıştığı nefis bayan **Nikol Kidmın**'la öpüşmeli möpüşmeli sevgililik sürecine girmiş olmasıdır.
Bi kaç gün sonra **Corç Kuluni** *"Fizibilite rapor n'oldu canım"* diye sormak için **Biret Pit**'i cepten arar.

Aradan bi hafta daha geçmiştir Biret Pit' ve **Nikıl Kidmın** sevgi ve cinsellik dolu hayatlarına devam etmekte işe ve gitmemektedirler. **Corç Kuluni Biret Pit** den ses seda çıkmayışını önce çalışma azmine bağlar ve içinden *"Helal olsun ne çalışkan, ne cevval çocukmuş bu Biret"* diye düşünür ama üç gün sonra gine ses seda çıkmayınca *"Bu lavukta eşşeğin üreme organına su kaçırdı ama ha! Ulan ne bitmez bi fizibilite raporuymuş bu be?"* diye düşünür ve kıllanıp **Biret Pit**'i arar. *"Alo babuş n'aber, nası gidiyo fizibilite raporu..?"* diye sorar **Biret Pit** "Abi yüzdüm yüzdüm kuyruğuna geldim bi iki güne kalmaz dadından yenmez cillop gibi bi rapor teslim edicem sana hiç merak etme sen." der. **Corç Kuluni** A katagorisinde olmasada B katagorisinin üst sıralarını zorlayacak denyoluk derecesine bi karektere sahip olduğu için bu sözlere inanır ve çok sevinir.
Aradan geçen bi kaç gün zarfında da **Biret Pit** den gene ses seda çıkmayınca müdür **Corç Kuluni** bu sefer çok sinirlenir ve..

Arar Corç Kuluni Biret Pit'i ve *"Aloo babuş, bak hele ne diyecem, bu akşam bize gelsene, yengen kıymalı Ditroit böreği yaptı hem çay içeriz hemde yazdığın fizibilite raporunu inceleriz."* der. **Biret Pit** *"Abi bu akşam son bi düzeltmeler yapacam raporda, yarın getirsem olmaz mı?"* der. **Corç Kuluni** *"Ulan düdük makarnası yoksa rapor mapor yazmadın da bizimi yiyon lan"* der. **Biret Pit** *"yok abi olurmu öyle şey süper güzel rapor yazdım"* **Corç Kuluni** *"E ne güzel işte be oğlum getir şunlarıda inceleyelim".*
Biret Pit *"Abi dosyada bazı eksik kısımlar var bu haliyle incelersen hiç bi şey anlamazsın, boş yere incelemiş olursun o bakımdan diyom yani.."* der. Bu cevap üzerine **Corç Kuluni Biret Pit**'in kolpa yaptığına iyice emin olur ve *"Senin toynağını zikiyim he mi şerefsiz kolpacı!"* diye küfreder. **Biret Pit** her modern insan gibi *"Abi çağdaş ol lütfen, küfretme aaa!"* diye alttan alır fakat **Corç Kuluni** bi iki küfür daha edince **Biret Pit** de çağdaşlıktan vazgecer ve o da küfreder. Bardağı taşıran son damla da **Corç Kuluni**'nin **Biret Pit**'e "Biseksüel" demesi olur. Bu lafa çok kızan **Biret Pit** *"Ulan dallama sakın bi yere kaçma şindi şirkete geliyom sana bi seksüeli göstericem.."* diye haykırır ve bi taksiye atlar Volsitrite gider.

Akşamsefası

Corç Kuluni *"Tamam!"* der ve aralarındaki husumet biter, tekrar dost olurlar.
Bu arada **Biret Pit** ve **Nıkıl Kidmın** arasındaki aşk iyice coşar ve önce aile arasında sade bi nişan töreni ardından da düğün yaparlar. Düğünde **Corç Kuluni Nıkıl Kidmın**'a iki tane çeyrek repablik altını takar.
Aradan bir ay geçer **Corç Kuluni** ve **Biret Pit** arasında gine bifizibilite raporu yüzünden tartışma çıkar, **Corç Kuluni** çok sinirlenir ve hışımla *"Taktığım altınları geri ver.."* der. **Biret Pit** *"Düğünde gelen altınları kuyumcuda bozdurduk o paraylada gittik koltuk takımı aldık.."*
Corç Kuluni *"Madem öyle bi koltuk ver bana altınlara karşılık!"* **Biret Pit** *"Ulan altı üstü iki tane çeyrek taktın, iki çeyrek bi koltuk eder mi dallama..!"* **Corç Kuluni** *"Hey lanet olsun haklısın galiba... o zaman koltuk takımın daki pufu ver.."*der. **Biret Pit** *"Peki"* der akabinde pufu getirmek için eve gider.
Eve geldiğinde pufun üzerinde bi çay lekesi olduğunu görürür ve *"Pufun üstünde çay lekesi var aybaşında maaşı alınca yüzünü değiştirip veririm.."* diye bi mesaj atar **Corç Kuluni**'ye. **Corç Kuluni** *" Ben anlamam aga şindi getir pufumu yoksa toynağını zikerim senin.."* diye bi mesaj atar. Gelen son mesaj **Biret Pit**'i çok sinirlenir ve *"Şimdi taksi tutup oraya geliyorum terekeni zikicem senin!"* diye bi cevap yazar. Bu mesaji alan **Corç Kuluni** çok tırsar *"Ulan geçen sefer Tarantino filmi marantino filmi diye kafasını arıştırıp dayaktan kurtulmuştum, bu lavuk essahtan gelir melir döver beni en iyisi kaçıp bi yere saklaniyim..."* diye düşünür. Bu arada **Corç Kuluni**'ni **Ricırt, Arçıbıl, Hendırsın** ve **Cefırsın** adında caz müziğiyle uğraşan dört tane Teyze oğlu vardır, dördü sırt sırta vermiş bi caz enfes bi dörtlüsü kurmuşlardır,. **Corç Kuluni** *"En iyisi teyze oğullarımın yanına gidiyim, Biret Pit beni dövm-eye gelirse koca bi caz dörtlüsüyle baş edemez, artı bi de tonmayster var toplam altı kişiyiz"* diye düşünür ve hemen bi taksiye atlayıp teyze oğullarının caz çalıştıkları kulübüne doğru "fuviiii viiiiiii viii" diye bi duygusal fon müziği eşliğin de yola koyulur.

Biret Pit icra memuruna olanı biteni anlatır, icra memuru **Corç Kuluni**'ye *"Kardeşim adam haklı sen hediye vermişsin bu durumda icra micra yapmak mümkün değil...çeşitmisin nesin, hayret bi şey ya baştan söylesene hediye verdiğini ne beni getirdin buralara kadar boşuna zırto"* der.
Bunun üzerin **Biret Pit Corç Kuluni**'ye *"Aldın mı babayı!"* der ve *"Eki ki ki...Eki ki ki..!"* diye güler.
Nikıl Kidmın Biret Pit'in bu kaba konuşmalarından çok tiskinir ve evi terk terk eder.
Fakat sonra yolda pişman olur ve sanki bakkala kornfleks almaya gitmiş bakkalda kornfleks kalmamış da başka bi bakkala daha gitmiş kisfesine bürünerek yarım saat sonra eve geri gelir.
Bu kisve işi **Nikıl Kidmın**'ın çok hoşuna gider ve birkaç gün daha aynı kisveye bürünür.
Bi hafta sonra başka başka kisvelerede bürünür.
Bu kisveleri yanlış anlayan **Biret Pit Nikıl Kidmın**'ın onu artık sevmediğini düşünür ve bunalıma girer.
Biret Pit'in girdiğini gören mahalle esnafı başta Mekdanılts bayisi Ceyms olmak üzere toplanırlar Ceyms mahalleliye bi konuşma yapar ve *"Mahallemizin bi sakini piskolojik bunalima girdi, bu durumda bize, düşen aramızda para toplayıp ona üç beş kilo pasiflora bitki çayı almaktır, alalım çayı içsin sitresten kurtulsun.."*der. Mahalleli bu fikri onaylar ve aralarında para toplayıp **Biret Pit**'e iki kilo pasiflora bitki çayı alırlar.
Biret Pit hemen çayları içmeye başlar bi hafta sonra sitres-mitres hiç bi şey kalmaz bünyesinde. Fakat bunu mahalleliye belli etmez çünkü pasif lora hoşuna gitmiştir ve bi iki kilo daha içmek istemektedir çılgıncasına..

SON

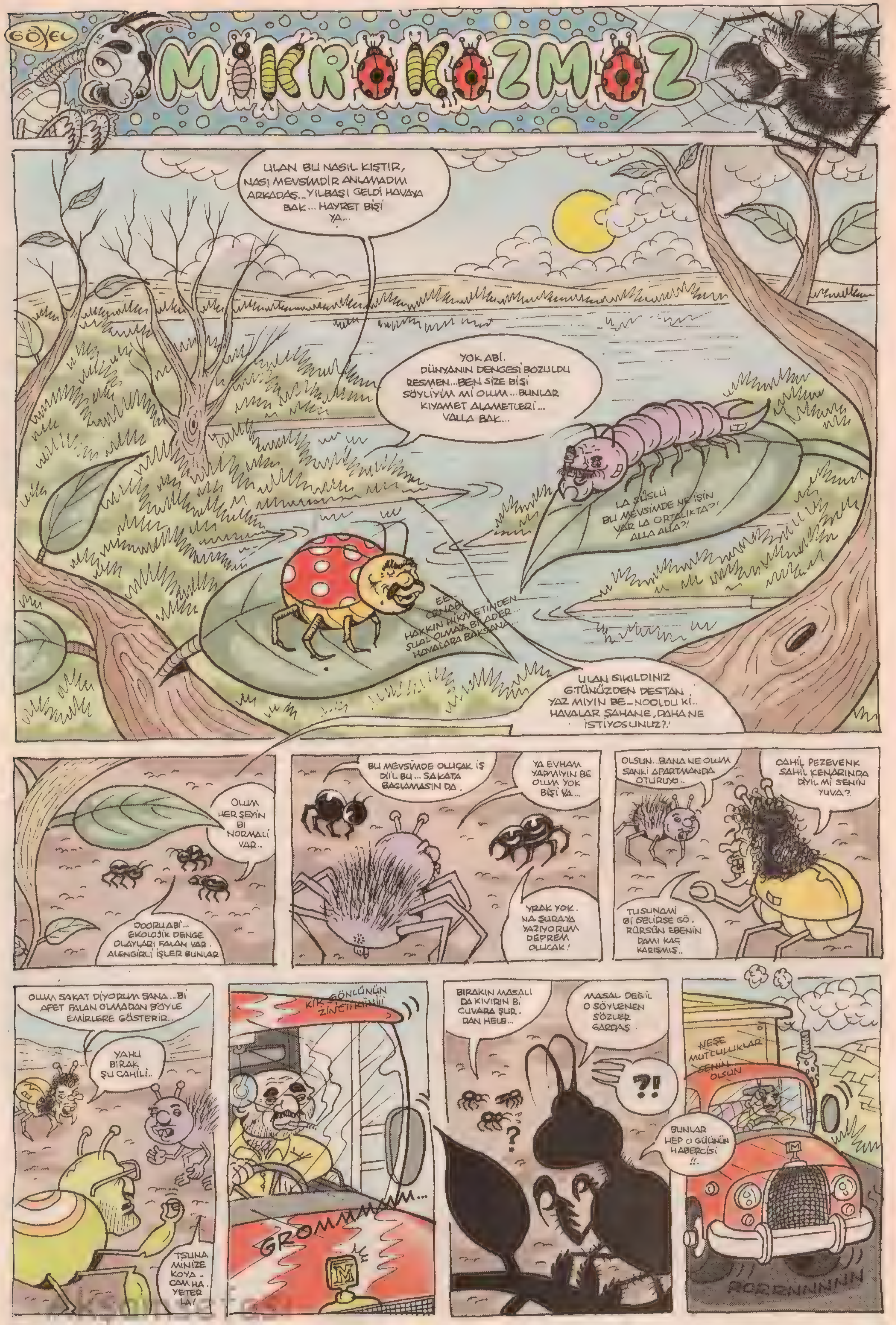

MİKROKOZMOZ
ULAN BU NASIL KIŞTIR, NASI MEVSİMDİR ANLAMADIM ARKADAŞ.. YILBAŞI GELDİ HAVAYA BAK... HAYRET BİŞİ YA...
YOK ABİ. DÜNYANIN DENGESİ BOZULDU RESMEN...BEN SİZE BİŞİ SÖYLİYİM Mİ OLUM...BUNLAR KIYAMET ALAMETLERİ... VALLA BAK...
LA SÜSLÜ BU MEVSİMDE NE İŞİN VAR LA ORTALIKTA?! ALLA ALLA?!
EE.. CENABI HAKKIN HİKMETİNDEN SUAL OLMAZ BİLADER... HAVALARA BAKSANA...
ULAN SIKILDINIZ G.TÜNÜZDEN DESTAN YAZ MIYIN BE... NOOLDU Kİ.. HAVALAR ŞAHANE, DAHA NE İSTİYOSUNUZ?!
OLUM HER ŞEYİN Bİ NORMALİ VAR..
DOORU ABİ... EKOLOJİK DENGE OLAYLARI FALAN VAR. ALENGİRLİ İŞLER BUNLAR
BU MEVSİMDE OLUCAK İŞ DİİL BU... SAKATA BAGLAMASIN DA.
YA EVHAM YAPMIYIN BE OLUM YOK BİŞİ YA...
YRAK YOK. NA ŞURAYA YAZIYORUM DEPREM OLUCAK!
OLSUN...BANA NE OLUM SANKİ APARTMANDA OTURUYO..
CAHİL PEZEVENK SAHİL KENARINDA DİYİL Mİ SENİN YUVA?
TUSUNAMİ Bİ GELİRSE GÖ. RÜRSÜN EBENİN DAMI KAÇ KARIŞMIŞ..
OLUM SAKAT DİYORUM SANA...Bİ AFET FALAN OLMADAN BÖYLE EMİRLERE GÖSTERİR..
YAHU BIRAK ŞU CAHİLİ..
TSUNAMİNİZE KOYACAM HA. YETER LA!
KİR GÖNLÜNÜN ZİNCİRİNİ
GROMMMMMM...
BIRAKIN MASALI DA KIVIRIN Bİ ÇUVARA ŞUR.DAN HELE...
MASAL DEĞİL O SÖYLENEN SÖZLER GARDAŞ.
?!
?
NEŞE MUTLULUKLAR SENİN OLSUN
BUNLAR HEP O GÜNÜN HABERCİSİ !!.
RORRNNNNNN

BUNLAR MÜKAFAT VE CEZANIN HAK SAHİPLERİ.. NE VERİLDİĞİ GÜNÜN EMA. RELERİ...
BU KIM LAN BÖYLE?
AHA YİNE BULDU BİRİ İŞTE. NE CİNS LAN BU?
BEN HABERCİ. YİM EVLAT. LARIM
NE BİLİM LAN'
AMCA NE ANLATIYON ORDAN SEN ALLA SEN?
HABERCİ. YİM DİYO. NE HABERİ AMCA?
AFET-İ KEBİRİN HA. BERCİSİYİM EY OĞULLAR. DÜN. YANIN YÜREĞİNİ TİTRETEN O GÜNÜN HABERCİSİYİM BEN...
BİZ DOĞMUŞ İSEK, AFET KAPIDA. DIR...BİR KOZA. DAN ÇIKTIKMIYDI DEMEKTİR Kİ KIŞ BAHARA DÖNMÜŞ İDİR...BİZZ, AFET-İ KEBİRDEN EVVEL DOĞARIZ EY OĞULLAR...
HABERİM BEN CİSMİM İLEN HABERCİYİM KELA. MIM İLEN. KİMKİ BENİ GÖRE.. KİMKİ BENİ DUYA...
...AN AFETİ KEBİREN YAKLAŞTIĞI ANDIR OL CANLARA EY OĞUL
SENİN OLSUN BENİM OLSUN
BİZİM OLSUN
RONNN
GRRUNN
Ertesi..
İŞTE ABİ BEN DİYO. DUM BU HAVALAR HAYRA ALAMET DEĞİL DİYE..
SAKATA BAĞLIYCAK MEV. ZU DİYOSUN?.
EY OĞULLAR.. KİMKİ AFET-İ KEBİRİ DUYDUĞUNDA KENDİNİ BİLİR. TÖVBEKAR OLUR İSE MÜKAFAT-I ALA İLE MÜJDELENMİŞTİR. HİÇ BİR GÖZÜN GÖRMEDİĞİ MÜKAFAT İLE...
AMCAMIN AĞZI İYİ LAF YAPIYO AMA HA AMCA GEL Bİ DONDÜREK SENLE..
OLUM İKİ DAKKA İNSAN OLUN BE.. ADAM BİŞİ ANLATMAYA ÇALIŞIYO TERBİYE. SİZ...
HOOP.. GEL BAKALIM SEN AZ. NEYMİŞ SENİN DERDİN?!
HII?
TUT!
AYYY
Bİ MAKSADI VAR BU PUŞTUN AMA...
ZİVVV
EY OĞUL KENDİNİ BİL. NE EDERSİN SEN CAHİL OĞUL?!
OLUM YAZIYO. SUN BESBELLİ, SUS..
MADEM GELECEK TEN HABER VERİ. YOSUN, SENİ YAKALAYIP YİYECE. ĞİMİ NEDEN BİLMEDİN?
AMAN OĞUL. ETME OĞUL, BENİM VAZİ. FEM KUTSAL YEZİTOĞUL.
EHE HE. KOMİK LA BU.
EHE ASLIN. DA OSMAN DOORU SÖYLÜYO Bİ YANDAN HA! EHE.
BIRAK GİDE. YİM BENİ OĞUL.. VERE. CEK HABE. RİM VAR BENİM.
YAV DUR Bİ DÖNDÜREK MUHABBET EDEK HELE
HFSSS
SEN NE DİYO. SUN BULA. DIM'
YOK BU TAMAM... PFHHHSS
LİFRRRR
AMAN SAK HEHE.
PUFFF
ÖHÖ
ÖHÖ
KÖH!
KÖH
OH ŞİMDİ ANLAT BAKIM HABERLERDE NE VAR?!
ÖÖHK KÖHHHÖ HÖĞĞ!
AHA HA LAN OSMAN BIRAK YAZIK LAN. AHA AHA TİPE BAK.
EHE EHE EHE...
AHI AHI
AHI.
LAN RESMEN KOMEDİ LAN BU. AH!
BRE ZINDIKLAR...BRE KENDİN BİLMEZ MÜNAFIKLARR.. BU ETTİĞİNİZ EZA BANA DEĞİL KENDİ. NİZEDİR.
OHA!..
AN DUMANDAN NEFES ÇEKMEK GÖNLÜ HOŞ ETMEK VAKTİ DEĞİLL.
TEZ TÖBE EDENLERDEN OLUM BRE GAFİLLEREE!
TEZ TÖBE EDENLERDEN OLUN ZİRA SES DUYULUNCA...IŞIK GÖZLERİ ALINCA...AFET KAPIYA DAYANINCA EDİLEN TÖBELERİN KIYMETİ YOKTUR EY CAHİL OĞULLARR!..
ÇAAAT!
HSKTİR!
LASTİK PATLADI!
MÜNAFIK OĞULLAR!
NE SESİ DUYULACAK MIŞ? BU OLMASIN?
ZAARTTTTT
ÇÜŞŞ SIGSAYDIN BARİ!
EHE
EHE
EHE
EHE
EHE
EHE HE. LAN DUR ZATEN ALTIMA SIÇICAM GÜLMEK. TEN...
DAAAAT
VIJJJTTT
VROOO DAAATT RONNN
ANAM?
HAA
HII. NE SESİ LAN BU?!
GRONNN
KONGTRRR
DAAAAT
DATTT
KORÇÇÇ
TONKKK
TLONKK!
LAN NOLUU. YÜR?!

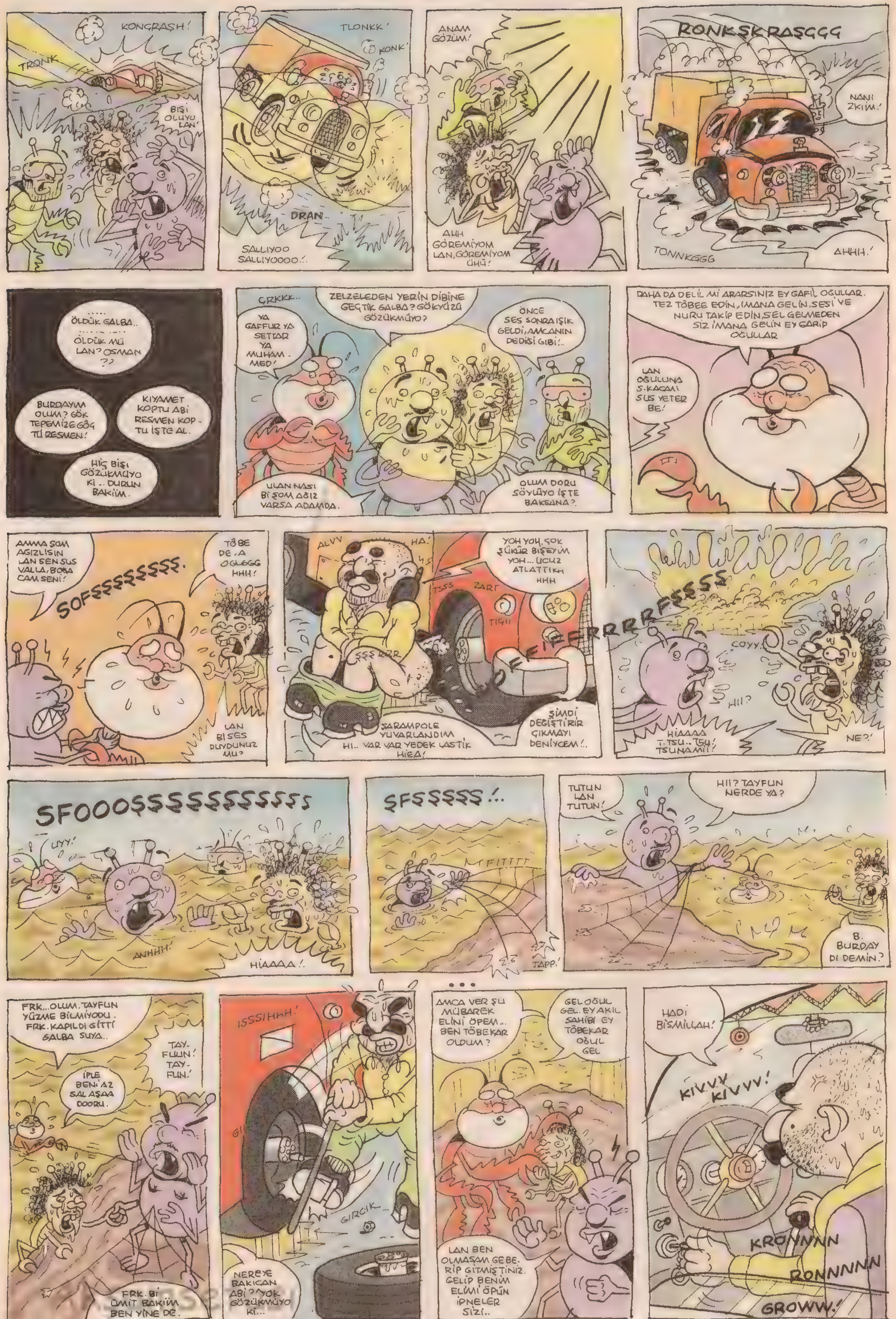

TRONK
KONGRAŞH!
BIŞI OLUYO LAN'
TLONKK'
KONK'
DRAN
SALLIYOO SALLIYOOOO.'.
ANAM GÖZÜM!
AHH GÖREMİYOM LAN, GÖREMİYOM ÜHÜ!
RONKŞKRAŞGGG
NANI ZKIM!
TONNKGGG
AHHH.'
.....
ÖLDÜK GALBA..
ÖLDÜK MÜ LAN? OSMAN ??
BURDAYM OLUM? GÖK TEPEMİZE GÖÇ TÜ RESMEN!
KIYAMET KOPTU ABİ RESMEN KOP-TU İŞTE AL.
HİÇ BİŞI GÖZÜKMÜYO Kİ.. DURUN BAKIIM.
ÇRKKK..
YA GAFFUR YA SETTAR YA MUHAM-MED!
ZELZELEDEN YERİN DİBİNE GEÇTİK GALBA? GÖKYÜZÜ GÖZÜKMÜYO?
ÖNCE SES SONRA IŞIK GELDİ, AMCANIN DEDİĞİ GİBİ!..
ULAN NASI Bİ ŞOM AĞIZ VARSA ADAMDA.
OLUM DORU SÖYLÜYO İŞTE BAKSANA?
DAHA DA DELİL Mİ ARARSINIZ EY GAFİL OĞULLAR. TEZ TÖBEE EDİN, İMANA GELİN. SESİ VE NURU TAKİP EDİN, SEL GELMEDEN SİZ İMANA GELİN EY GARİP OĞULLAR
LAN OĞULUNA S.KACAM SUS YETER BE!
AMMA ŞOM AGIZLISIN LAN SEN SUS VALLA, BOBA CAM SENİ!
TÖBE DE, A OĞLEGG HHH!
SOFŞŞŞŞŞŞŞŞ.
LAN Bİ SES DUYDUNUZ MU?
ALVV
HA!
YOH YOH, ÇOK ŞÜKÜR BİŞEYİM YOH... UCUZ ATLATTIKH HHH
TSSS
ZART
TIGH
ŞŞŞRRR
FFFIFFRRRRRFŞŞŞŞ
ŞARAMPOLE YUVARLANDIM HI.. VAR VAR YEDEK LASTİK HIEA!
ŞİMDİ DEĞİŞTİRİR ÇIKMAYI DENİYCEM!..
COYY
HII?
HIAAAA T.TSU.. TSU! TSUNAMI!
NE?'
SFOOOŞŞŞŞŞŞŞŞŞŞŞŞ
UYY!
ANHHH!
HIAAAA!.
ŞFŞŞŞŞŞ!..
MFITTTT
TAPP!
TUTUN LAN TUTUN!
HII? TAYFUN NERDE YA?
8. BURDAY DI DEMİN?
FRK... OLUM. TAYFUN YÜZME BİLMİYODU. FRK. KAPILDI GİTTİ GALBA SUYA..
TAY-FUUN! TAY-FUN!
İPLE BENİ AZ SAL AŞAA DOORU.
FRK. Bİ ÜMİT BAKIİM BEN YİNE DE.
ISSSIHHH!
GIRCIK
NEREYE BAKICAN ABİ? YOK GÖZÜKMÜYO Kİ...
...
AMCA VER ŞU MÜBAREK ELİNİ ÖPEM.. BEN TÖBEKAR OLDUM?
GEL OĞUL GEL. EY AKIL SAHİBİ EY TÖBEKAR OĞUL GEL
LAN BEN OLMASAM GEBE-RİP GİTMİŞTİNİZ. GELİP BENİM ELİMİ ÖPÜN İPNELER SİZİ..
HADİ BİSMİLLAH!
KIVVV KIVVV!
KRONNNN
RONNNNN
GROWW!

RONNN RONNN!
S.. SALLIYOO DAHA BETER SALLIYOOO.. OOOO.
HIAAAAAAA!
MUMCK... AFFET AMCA... BİLEMEDİM. TÖBE, BİN KERE TÖBEE.
GEL EVLADIM GEL. GEÇ KAPAN MAZ TÖVBE KAPISIN. DAN OĞUL.
KİJTT
VİJT
RONNN
ALULI.. SAPLANDI KALDI ABI KAMYON'
RONKKK
SEN HABER VER ŞANTİYEYE DE YARDIM GÖNDERTSİN-LER GARİ.
OLUM BOŞALT ORAYA YÜKÜNÜ..
ÇALARLAR DİYE MI KOR. KUYOSUN MNA KOYIM
AHA, DORU LANN.. KAFA MI KALDI KAZA YÜZÜNDEN, ÇÖPÜ BOŞALTIM MI ÇIKAR BU KÜHEYLAN...
G-ROOOVV KRRRRR VVNNNN
BELEDİYE
ÇÖP
DONK
ULAAN!! ÜHÜ ÜHÜ
KONGTRR TLONKK
TÖÖBEEAA! FRK BİN KERE MİLYON KERE TÖBEE. FRK NOLUYO? ÖLÜYOMUYUZ?! NOLUYOR?
KONTR ROVVV
TONKK
GROVW
TÖBEE OĞUL TÖBEE! TÖBEDEN GARİ KAPISINI GALACAK MAKAM KALMADI ZİNHAR. TÖBEE..
Ertesi.
EHE. ULAN ÖLDÜK ÖLECEĞİZ DERKEN BAŞIMIZA GELENE BAK.
RESMEN BAL DAMLIYO OLUM G.TÜMÜZ. DEN!
ŞURAYA BAK OLUM, LAN CENNE-TEMİ DÜŞTÜK NEDİR?
HAVALAR DA SICAK GİDİYO. BURASI Bİ SİNEK YAPAR Kİ ŞİMDİ... MM. YE YE BİTİ. REMEZSİN..
YENİ
DEDE SÖYLEDİY-Dİ HACI TÖBE ET DİYE. Bİ DE LAF SÖYLÜYODUN ADAMCAĞIZA
OLSUN OĞUL, CAHIL IDI, BİLMEZ IDI, ÖĞRENDİ.. TÖBENİN NURUYLA NURLANDI VESSELAM
BABA SEN ÇOK BÜYÜK ADAMMIŞ-SIN BE!
ŞURAYA BAK YA BUNCA YILLIK BOK BÖCE-ĞİYİM.
ŞEREFSİZİM BÖYLE BOK GÖRMEDİM BEN.
AFİYETLE YE, ŞEKER BAL OLSUN. O SENİN MÜKA-FATIN GARİ...
KIR GÖNLÜNÜN ZİNCİRLERİNİ
RONNNNNM
NEŞE MUTLULUKLAR SENİN OLSUN
...
ULAN HAKATEN ÇOK ACAİPMİŞ BE, TÜY-LERİM DİKEN DİKEN OLDU ŞEREFSİZ EV-LADIYM Kİ.
SORMA ABI, BÜYÜK VUKUAT ATLATTIK
DİREKTEN DÖNDÜM ABİ BEN VALLA!
SON ANDA TÖBE ETMESEM ALLAH MUHAFAZA TAYFUN GİBİ YAN BASKAKTIM.
YAA YAZIK OLDU DALYAN GİBİ DELİKANLI YA.
EE. İYİ BARİ. ARTIK TÖBEKAR OLDUNU-ZA GÖRE BEN DE BELEŞÇİLERDEN KURTULDUM.
HOP, DUR BAKALIM.
EHE YOK YA!
TÖBE ETTİK BİTTİ. DAHA UZAT-MANIN Bİ MANASI YOK.
HEYT! ZKTİRİN GİDİN LAN. CIGARALIK VEREN KENDİ NAMINA İPNE-DİR.. Bİ DE GARPILMI-YIM AKŞAM VAKTİ..
RIZA ABİ BIRAK PUŞTLUĞU ALLASEN YA. ÜSTÜMÜZE VARMA, YOR-GUNUZ.
VALLA RIZA ABİ GÖZÜNÜ SEVİYİM KAFA BETON OLDU BA...
Bİ KIVIRSAN FENA OLMAZ ŞİMDİ..
EHE EHE
İPNELER
AMAN DEDE GER-MESİN DE, SAHİ O NERDE?.. KAYBOL-DU ORTALIKTAN Bİ ANDA?
BİLMEM ERENLERE FALAN KARIŞ-MIŞTI HERHAL-DE..
ZATEN PEK TEKİN Bİ ADAM DİİLDİ, ÖLE AK SAKALLI FALAN.
ULAN YEDİN Mİ ADAMI, DORU SÖYLE.
EE. YEDİM ULAN YEDİM, HEP AYNI TERANE. BIKTIM BE!
OLUM ÇIKARIN Bİ CUVARA ÜFLEYELİM VALLA SİZİ DE YİYCEM ŞİM. Dİ...
EHE EHE
EHE
OLUM OSMAN ÇOK BÜYÜK G.TSÜN SEN!
İşte yine bir mikrokozmozun daha sonuna geldik.. Öyküden de anlaşıldığı üzre, ister mikro, ister mikrokozmozda olsun tüm organizmaların zaafları vardır ve bu fukaralar büzük sıkıştığı vakit töbe eder, vukuat atlatıldığında ise vazgeçebilirler... İşte bu yüzden sırf bu yüzden, nurlar içinde yatsın Cem Karaca abimizin hep bir halli tur halliyiz, biz bize benzeriz, yüz. bin kere tövbe eder yine şarap içeriz, dizelerini her türlü bar orta-minda hep bir ağızdan marş gibi söylemiyor, bu olaya ince bi gönderme yapmıyor muyuz zaten, a kara gözlü, ceylan bakışlı, jöleli saçlı lombak okuru misk-i amber kokulu mikrokozmoz fani?.. Yeni bir mikrokozmozda görüşmek üzre... Kalın sağlıcakla...

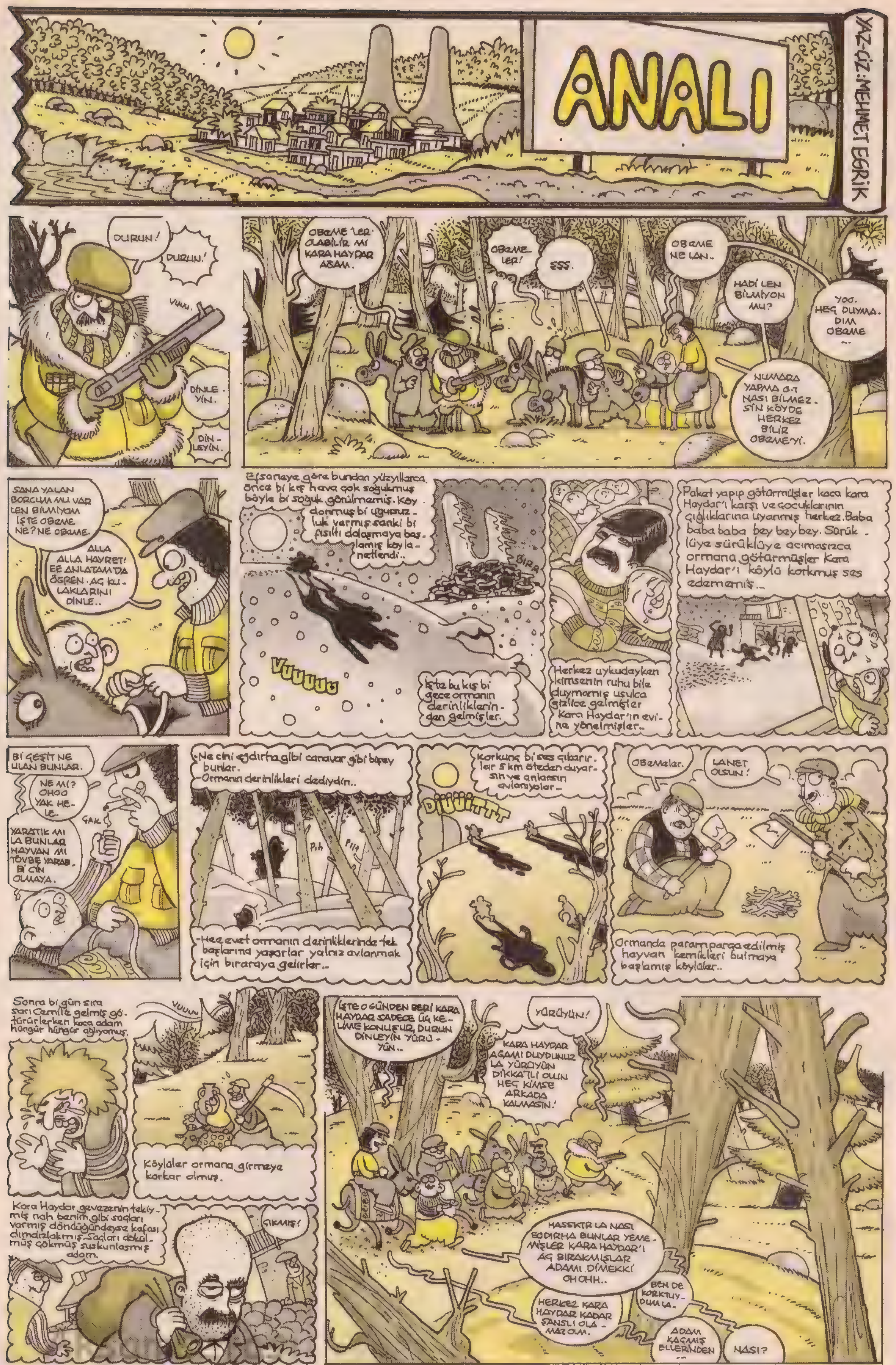

Akşamsefası

Akşamsefası

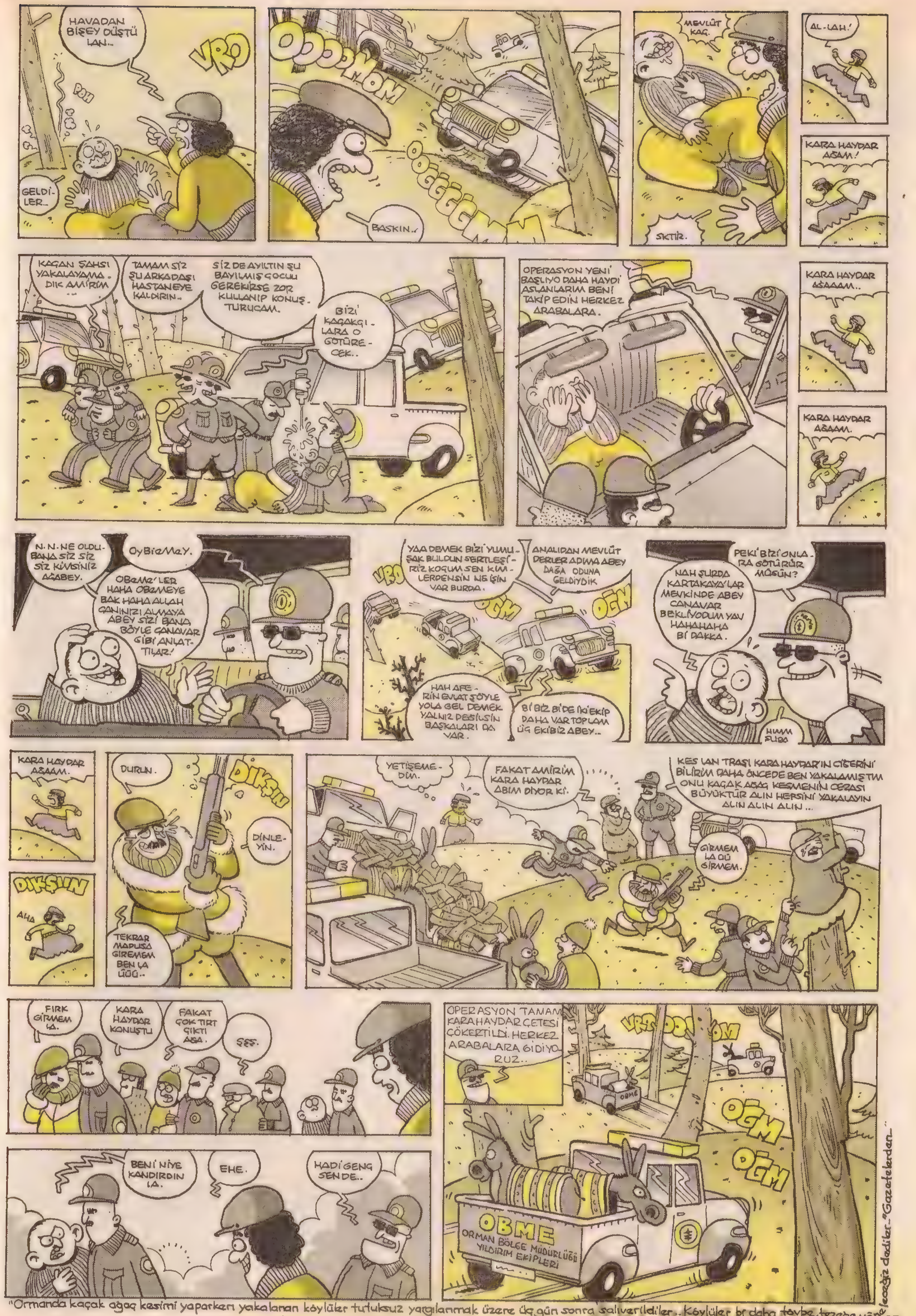

"Ormanda kaçak ağaç kesimi yaparken yakalanan köylüler tutuksuz yargılanmak üzere üç gün sonra salıverildiler.. Köylüler bi daha tövbe, tezege yöneleceğiz dediler.."Gazetelerden"

Akşamsefası

ŞEVKİ TEYZE
Beklenen insan...
AAA? HEKIR ANA!
?!
HEKIR ANA MI?
ALIRIM SENİN AKLINI, ROSPUNUN YAĞLI MINDAN ÇIKARDIĞI
Al işte...
BÜTÜN TADIM KAÇTI..
ANASINI MINDAN SKTİMİN YERİNDE BÜTÜN TADIM KAÇTI... İKİ KEZ "TADIM KAÇTI" DEDİRTTİN BANA! SÖZÜMÜ İKİ ETTİN.- BEN SENİN ANANI SKERİM...
LAN BANA BAK KEPAZE!. HEKIR ANA KİM OĞLUM HEKIR ANA KİM! ŞEVKİ TEYZE Bİ SALLAYIŞTA 10 TANE HEKIR ANA SALLIYO DONUNDA!.. TAKLİTLERİ YÜCELTME, ASILLARI YAŞAT PEZEVENK.
Hayatımda etmediğim küfürleri etti bana.
Şuraya ağız tadıyla bi alış veriş yaparım belki diye geldim, bütün tadımı kaçırdın, üç oldu...
ÜÇ OLDUU!..
ULAAAAAAAAANN!
ULAN BENİM MİNİK KALBİM ANCAK BU KADAR KIR
DEYYUS! DEY_YUS!
DEYYUS SENİ!..AY KENDİMİ YERLERE ATICAM!..

AY YERLERDE DÖNELENİCEM!
pirrrrrr.
AY KENDİMİ YİYİCEM!..
Tırrrrrr..
Böhühühüüü.. Ühühüüü Böyle mi olacaktı... Demek ki kendimi boşuna yıpratmışım ben...
Demek ki seyyar satıcılara kendimi boşuna adamışım.. Kimse yüzünüze bakmazken ben aç köpek beslemişim..
Siz açtınız, sizi ben besledim.. Kol kanat gerdim.. Ama niye... Bir gün gelsin, Hekır ana olayım diyeymiş meğer.. Böhühü üüü... Ühüüüü üüü...
Ingh!..
Plap
lap!
Ehe!
ŞEVKİ TEYZE?!
?!
Fakat inanamıyorum, Şevki Teyze'siniz siz... Hayallerimin kadını.. Kusura bakmayın gözlerim yeni açıldı. O yüzden ancak seçebildim. Bi imzanızı alabilir miyim?..
?!
Ben sizin alışverişlerinizle büyüdüm. Hemen hemen her alışverişinizin bende çok büyük bir anısı var... Ben sizin sayenizde seyyar satıcı oldum.. Bana seyyar satıcılığı siz sevdirdiniz..
Manyak galiba bu...
BAKIN DÜNYANIN ÇİVİSİNİ SATIYORUM... NASILIM?
-Amaan, çıkmış şeyi ne yapayım canım.. Prensip olarak, çıkma olan hiçbir şeyi almıyorum...
-Sıvı alışverişinde bulunalım o zaman.. O da bir alış veriş..
-Ne ki o?
-Seks yapalım yani.
-Ha o olur bak. Ona bi itirazım olmaz... Yalnız hakikaten çinmişsin, helal olsun..
EHEHE, EHE EHEE! ŞARKI SÖYLEMEK İSTİYORUM.
Nasıl da koşuşurduk bahçelere dee.
O gece Şevki Teyze'nin evi..
-Pört gözlerine kurban olduğum, ne seks ettin be..
-Ederim tabi.. Sen benim hayatımın kadınısın... Ben gözümü seninle açtım..
-Açtın ama bende de derman kalmadı be yavrum.. Sktir git!..
alpayerdem@mynet.com
Bitti..

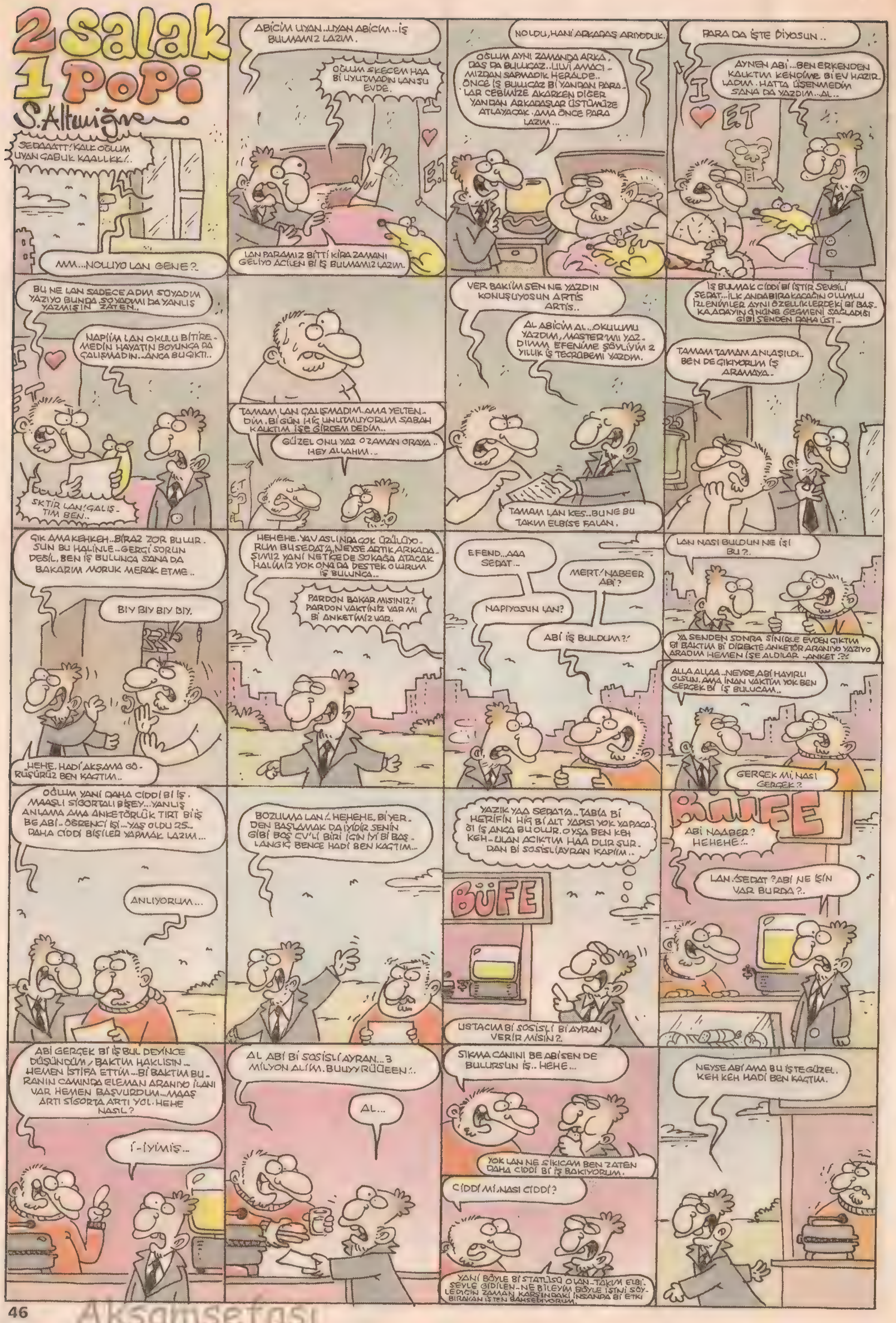
2 Salak 1 Popi
S. Altunığne
SEDAAATT! KALK OĞLUM UYAN ÇABUK KAALLKK!..
AAA... NOLUYO LAN GENE?..
ABİCİM UYAN.. UYAN ABİCİM.. İŞ BULMAMIZ LAZIM.
OĞLUM SKECEM HAA Bİ UYUTMADIN LAN ŞU EVDE.
LAN PARAMIZ BİTTİ KİRA ZAMANI GELİYO ACİLEN Bİ İŞ BULMAMIZ LAZIM.
NOLDU, HANİ ARKADAŞ ARIYODUK.
OĞLUM AYNI ZAMANDA ARKADAŞ DA BULUCAZ.. ULVİ AMACIMIZDAN SAPMADIK HERALDE.. ÖNCE İŞ BULUCAZ Bİ YANDAN PARALAR CEBİMİZE AKARKEN DİĞER YANDAN ARKADAŞLAR ÜSTÜMÜZE ATLAYACAK. AMA ÖNCE PARA LAZIM...
PARA DA İŞTE DİYOSUN..
AYNEN ABİ... BEN ERKENDEN KALKTIM KENDİME Bİ EV HAZIRLADIM. HATTA ÜŞENMEDİM SANA DA YAZDIM... AL..
BU NE LAN SADECE ADIM SOYADIM YAZIYO BUNDA SOYADIMI DA YANLIŞ YAZMIŞIN ZATEN..
NAPİİM LAN OKULU BİTİREMEDİN HAYATIN BOYUNCA DA ÇALIŞMADIN.. ANCA BU ÇIKTI..
SKTİR LAN! ÇALIŞTIM BEN..
TAMAM LAN ÇALIŞMADIM. AMA YELTENDİM. Bİ GÜN HİÇ UNUTMUYORUM SABAH KALKTIM İŞE GİRCEM DEDİM..
GÜZEL ONU YAZ O ZAMAN ORAYA.. HEY ALLAHIM..
VER BAKİM SEN NE YAZDIN KONUŞUYOSUN ARTİS ARTİS..
AL ABİCİM AL.. OKULUMU YAZDIM, MASTER'IMI YAZDIMM EFENİME ŞÖYLİYİM 2 YILLIK İŞ TECRÜBEMİ YAZDIM.
TAMAM LAN KES.. BU NE BU TAKIM ELBİSE FALAN.
İŞ BULMAK CİDDİ Bİ İŞTİR SEVGİLİ SEDAT... İLK ANDA BIRAKACAĞIN OLUMLU İZLENİMLER AYNI ÖZELLİKLERDEKİ Bİ BAŞKA ADAYIN ÖNÜNE GEÇMENİ SAĞLADIĞI GİBİ SENDEN DAHA ÜST..
TAMAM TAMAM ANLAŞILDI.. BEN DE ÇIKIYORUM İŞ ARAMAYA..
ÇIK AMA KEHKEH.. BİRAZ ZOR BULURSUN BU HALİNLE.. GERÇİ SORUN DEĞİL. BEN İŞ BULUNCA SANA DA BAKARIM MORUK MERAK ETME..
BIY BIY BIY BIY.
HEHE. HADİ AKŞAMA GÖRÜŞÜRÜZ BEN KAÇTIM..
HEHEHE. YAV ASLINDA ÇOK ÜZÜLÜYORUM BU SEDAT'A, NEYSE ARTIK ARKADAŞIMIZ YANİ NETİCEDE SOKAĞA ATACAK HALİMİZ YOK ONA DA DESTEK OLURUM İŞ BULUNCA..
PARDON BAKAR MISINIZ? PARDON VAKTİNİZ VAR MI Bİ ANKETİMİZ VAR.
EFEND... AAA SEDAT...
MERT! NABEER ABİ?
NAPIYOSUN LAN?
ABİ İŞ BULDUM?!
LAN NASI BULDUN NE İŞİ BU?..
YA SENDEN SONRA SİNİRLE EVDEN ÇIKTIM Bİ BAKTIM Bİ DİREKTE ANKETÖR ARANIYO YAZIYO ARADIM HEMEN İŞE ALDILAR.. ANKET?!
ALLA ALLAA.. NEYSE ABİ HAYIRLI OLSUN. AMA İNAN VAKTİM YOK BEN GERÇEK Bİ İŞ BULUCAM..
GERÇEK Mİ, NASI GERÇEK?
OĞLUM YANİ DAHA CİDDİ Bİ İŞ. MAAŞLI SİGORTALI BİŞEY... YANLIŞ ANLAMA AMA ANKETÖRLÜK TIRT Bİ İŞ BE ABİ.. ÖĞRENCİ İŞİ... YAŞ OLDU 25.. DAHA CİDDİ BİŞİLER YAPMAK LAZIM...
ANLIYORUM...
BOZULMA LAN!.. HEHEHE. Bİ YERDEN BAŞLAMAK DA İYİDİR SENİN GİBİ BOŞ CV'Lİ BİRİ İÇİN İYİ Bİ BAŞLANGIÇ BENCE HADİ BEN KAÇTIM..
YAZIK YAA SEDAT'A.. TABİİ Bİ HERİFİN HİÇ Bİ ALT YAPISI YOK YAPACAĞI İŞ ANCA BU OLUR. OYSA BEN KEH KEH.. ULAN ACIKTIM HAA DUR ŞURDAN Bİ SOSİSLİ AYRAN KAPIM..
BÜFE
USTACIM Bİ SOSİSLİ Bİ AYRAN VERİR MİSİN?..
BÜFE
ABİ NAABER? HEHEHE!..
LAN! SEDAT? ABİ NE İŞİN VAR BURDA?..
ABİ GERÇEK Bİ İŞ BUL DEYİNCE DÜŞÜNDÜM, BAKTIM HAKLISIN.. HEMEN İSTİFA ETTİM... Bİ BAKTIM BURANIN CAMINDA ELEMAN ARANIYO İLANI VAR HEMEN BAŞVURDUM... MAAŞ ARTI SİGORTA ARTI YOL. HEHE NASIL?
İ-İYİMİŞ...
AL ABİ Bİ SOSİSLİ AYRAN... 3 MİLYON ALİM. BUUYYRÜÜEEN!..
AL...
SIKMA CANINI BE ABİ SEN DE BULURSUN İŞ.. HEHE...
YOK LAN NE SIKICAM BEN ZATEN DAHA CİDDİ Bİ İŞ BAKIYORUM.
CİDDİ Mİ, NASI CİDDİ?
YANİ BÖYLE Bİ STATÜSÜ OLAN.. TAKIM ELBİSEYLE GİDİLEN.. NE BİLEYİM BÖYLE İŞİNİ SÖYLEDİĞİN ZAMAN KARŞINDAKİ İNSANDA Bİ ETKİ BIRAKAN İŞTEN BAHSEDİYORUM.
NEYSE ABİ AMA BU İŞ DE GÜZEL. KEH KEH HADİ BEN KAÇTIM.

ULAN NE ŞANSLI HERİF ŞU SEDAT.. TABİ KALİFİYE OLMAYINCA DAHA RAHAT BULUNUYO İŞ... BEN YAPAMAM ÖYLE İŞLERİ.. NERDEYDİ LAN BU MÜŞTERİ TEMSİLCİSİ ARANIYOR İŞİ.. HAH BURASI..
İYİ GÜNLER BEN MÜŞTERİ TEMSİLCİLİĞİ İÇİN GELMİŞTİM..
MAALESEF AZ ÖNCE ARKANIZDAKİ ARKADAŞI İŞE ALDIK..
KİM!?..
NAABER ABİ? HEHEHE..
SEDAT?!
ABİ SEN CİDDİ TAKIM ELBİSE FALAN DEYİNCE DÜŞÜNDÜM HEMEN İSTİFA ETTİM AÇTIM GAZETEYİ BAKTIM BURADA İŞ VAR HEMEN ATLADIM GELDİM. SEN DE BU İŞ İÇİN Mİ GELMİŞTİN?
E-EVET AMA NEYSE YANİ ÖNEMLİ DEĞİL BEN ZATEN BU GÖRÜŞMEYİ ESAS MÜDÜRLÜK BAŞVURUSUNA HAZIRLIK OLARAK YAPIYORDUM..
MÜDÜRLÜK MÜ?..
TABİ LAN... YANLIŞ ANLAMA SENİN GİBİ BASİT Bİ MEMUR OLMAK İSTEMEM BEN SEDAT... NEYSE BEN KAÇTIM MORUK. HADİ HAYIRLI OLSUN..
Imını ırzını ssktiminini..
İYİ GÜNLER İNSAN KAYNAKLARI MÜDÜRÜ İLANINIZ İÇİN GELMİŞTİM..
BUYRUN OTURUN. GENEL MÜDÜRÜMÜZ DİĞER ADAYLARLA GÖRÜŞÜYOR BİRAZDAN SİZİ ALIRIZ...
TEŞEKKÜRLER...
Ulan bu işi alamaz. sam yanarım. Yoksa ipne Sedat'ın dilinden kurtulamam başarıyle bi sürü iş buldu herif.
BUYRUN GENEL MÜDÜRÜMÜZÜN ODASINA ALIM SİZİ...
MERHAB...
NAABER ABİ?.. HEHE HEHE!..
NE İŞİN VAR LAN BURDA?
ABİ SEN MÜDÜRLÜK DEYİNCE..
TAMAM TAMAM ANLATMA HEMEN İSTİFA ETTİN BAKTIN BURASI İNSAN KAYNAKLARI MÜDÜRÜ ARIYOR HEMEN BAŞVURDUN.. AMA BU SEFER O KADAR KOLAY OLMAYACAK SEDAT EFENDİ! BENİM CV'İM BENİM ALT YAPIMLA BU İNSAN KAYNAKLARI SANA YEDİRMEM! HAHAA! İŞ DÜNYASI BU KUSURA BAKMA SEDAT!
TABİ ABİ SANA VERİCEKLER.. BEN NE DERSEM O OLUR ZATEN..
HEHEHE. NE SANDIN ASLANIM, NE SANDIN! Bİ DAKKA LAN! BEN NE DERSEM O OLUR NE DEMEK?
ABİ BEN GENEL MÜDÜR OLDUM. ALO AYLİN HANIM. KALAN ADAYLARI GÖNDERİN İNSAN KAYNAKLARI MÜDÜRÜMÜZÜ BULDUK... HEHEE...
HEHE. AYLİN HANIMIN NE G.TÜ VAR GÖRDÜN MÜ? KUTU GİBİ!
MERT!
Akşam.
ÖHM.. SEDAT... BUGÜN SENİ BOĞMAYA ÇALIŞTIĞIM İÇİN KUSURA BAKMA MORUK..
ÖNEMLİ DEĞİL ABİ.. ÖNEMLİ DEĞİL..
ABİ SENİ İŞİNDEN ETMEK DEĞİL AMACIM AMA BEN YANİ CV FALAN..
BOŞVER ABİ BU FİNANS EKONOMİ KONULARINDAN ANLAMADIĞIMI ÇAKINCA ZATEN KOVACAKLARDI BENİ. YALNIZ SENİ NİYE İŞE ALMADILAR ONU ANLAMADIM?
ABİ BOYNUNU FALAN SIKTIM YA SENİN.. GÖZLER FALAN DA KIZARMIŞ. KORKTULAR TABİ BİRAZ...
HEHE! NEYSE ALLAHTAN POLİSİ ARAMALARINI ÖNLEDİK. KİRAYI NAPICAZ?
ABİ BEN EV SAHİBİYLE KONUŞTUM BİZİ İDARE EDİCEK Bİ KAÇ AY. O ARADA İŞ BAKARIZ HERALDE..
TABİ LAN! SEN KESİN BULURSUN BEN DE BÜFE MÜFE ÇALIŞIRIM. ASLINDA EN İYİSİ BÜFE İŞİYDİ MORUK BEN SEVDİM ORAYI. ORTAM GÜZELDİ EHE.
NEYSE ABİ HADİ BEN YATTIM.
TAMAM SABAH GÖRÜŞÜRÜZ HACI..
O değil de Aylin hanım da ne g.t vardı yaa..

Akşamsefası

Akşamsefası

YERALTI ÖYKÜLERİ
KENDİME GELDİĞİMDE ODANIN ÖTEKİ UCUNDA CESEDİNİ GÖRDÜM.
BOĞAZI KESİLMİŞTİ..
..BENİM BOĞAZIMDAYSA EN UFAK Bİ BIÇAK İZİ BİLE KALMAMIŞTI.
DUVARLAR, ELLERİM YÜZÜM GÖZÜM HEP KAN..
BEN...
KARDEŞİMİ ÖLDÜRMÜŞTÜM
ARADA GEL GİTLERİM HEP OLMUŞTUR, KAFAM BAZEN ÇOK KARIŞIR... Bİ TABAK KIRDIĞIMDA YA DA BİŞEYİ YIRTTIĞIMDA KAFA KARIŞIKLIĞIMA VERİRDİK AMA ASLA KENDİMİ CEZASIZ BIRAKMAZDIM...
NE İSTEDİN KUŞTAN KIZIM ?..NİYE YAPTIN ?!
BEN... CEZA VERİ-CEKTİM...
NE CEZASI KUŞ NE YAPTI SANA YAA
KUŞA DEĞİL...
BU SEFER KANLAR İÇİNDE YATAN Bİ MUHABBET KUŞU DEĞİL ÖZBEÖZ KARDEŞİMDİ... NORMALDE İNSANLAR BU DÜNYAYI BENİM KADAR ÜZMÜYOLAR.
AİLEMİN SONUNU GETİRDİYSEM BU SEFER GERÇEK Bİ CEZAYI HAKETMİŞTİM.
VAAH
KAPIYI AÇIP EVE ADIMINI ATAN İLK KİŞİ ARTIK ANNEM Mİ OLUR BABAM MI...
İKİ ÇOCUĞUNUN DA CESEDİNİ GÖRÜCEK...

ÇAT
BEYNİM DURSA DA KALBİM ATSIN ELİM HİÇ GEVŞEMESİN. KAFAMDAKİ BÜTÜN ETLER VE KEMİKLER BİRBİRİNE KARIŞANA KADAR DUVARA VURMAYA DEVAM ETSİN...
ÇAT ÇAT ÇOT! ÇAT! ÇAT ÇOT
BEN BUNU HAKETTİM.
KENDİME GELDİĞİMDE YANIMDA BABAMI BULDUM.
TABİ ÜZERİNDEKİLERDEN TANIDIM YÜZÜ GÖZÜ DARMADAĞIN OLMUŞTU.
HAYATIMI MAHFETTİM, AİLEMİN HAYATINI MAHFETTİM. EĞER ANNEM EVE GELDİĞİNDE MANZARAYI GÖRÜR GÖRMEZ ÖLMEZSE YAŞAMININ KALANINI RUH HASTASI OLARAK GEÇİRİCEK.
VE BUNLARIN TEK SORUMLUSU BENİM.
AFFEDİLMEZ BİŞEY YAPTIM. ARTIK HAYATTA KALMAYA HİÇBİ VARLIK KADAR HAKKIM YOK.
ANNEM GELMEDEN BU İŞİ HALLETMELİYDİM... BIÇAĞI YERDEN ALDIM...
CART
NEDENSE YİNE HİÇ CANIM YANMADI.
BEN DE... BOĞAZIMI Bİ KEZ DAHA KESTİM.
ÖE!

CİHANGİR'DE Bİ EV...

OKY

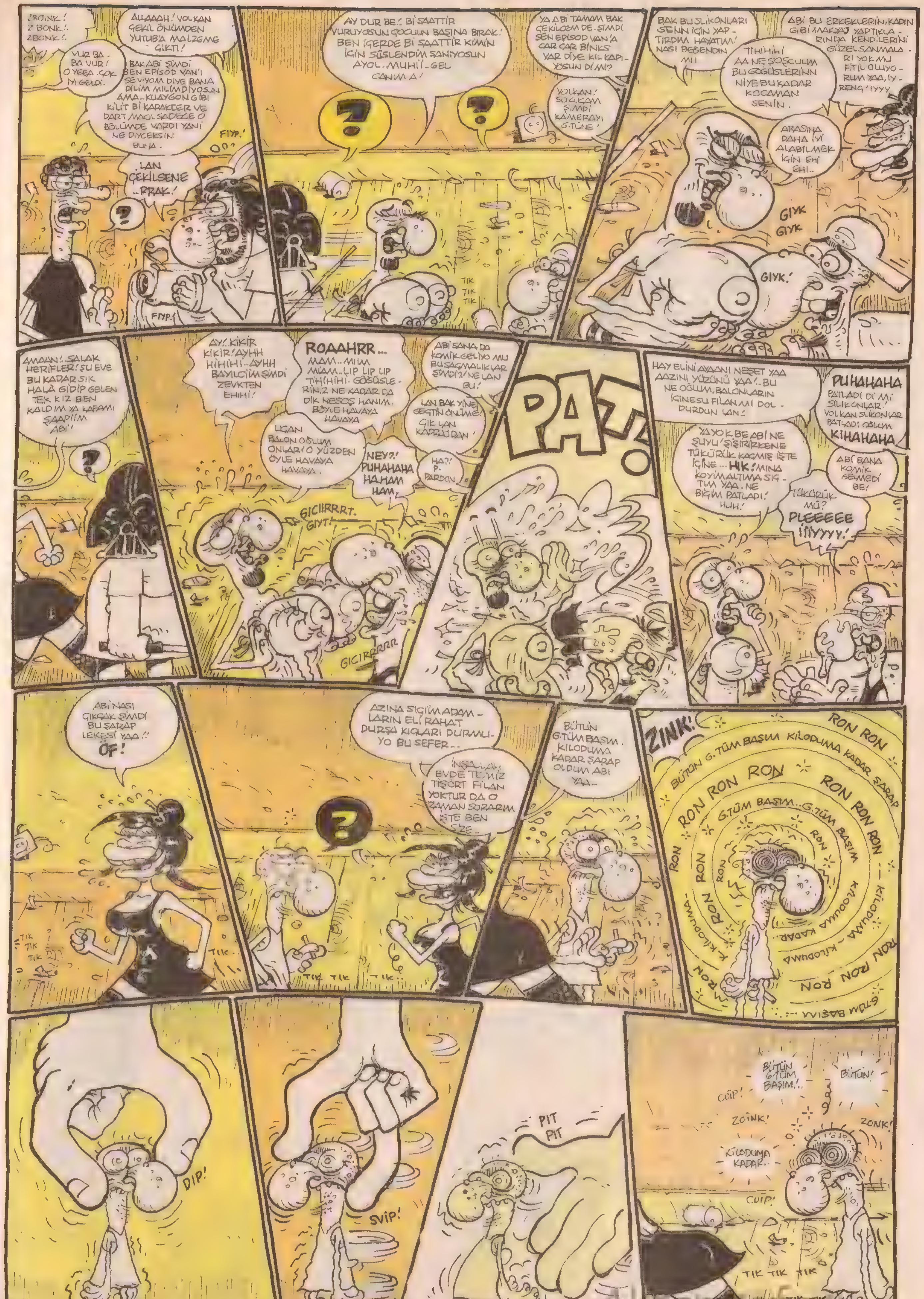

Akşamsefası

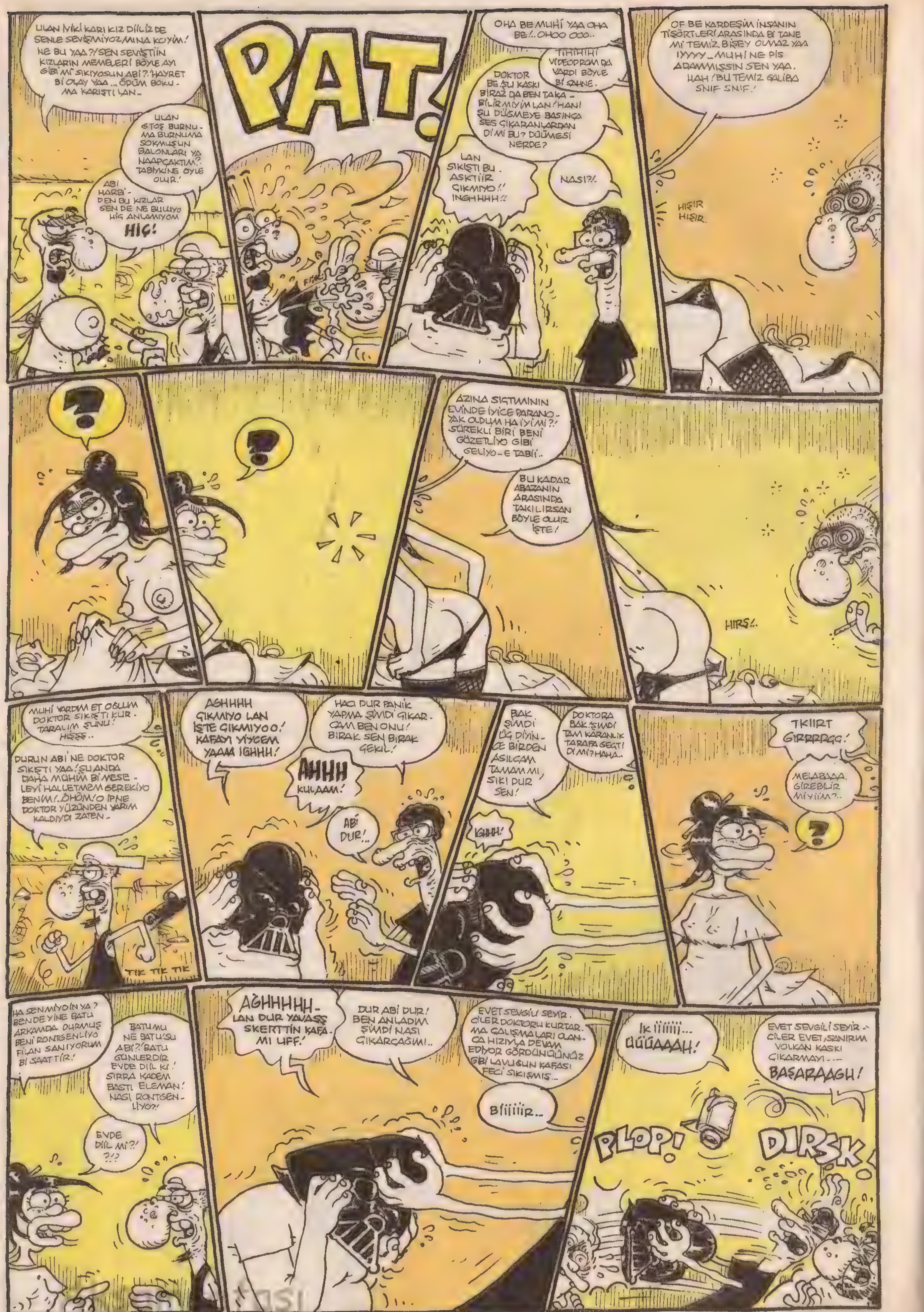
ULAN İYİKİ KARI KIZ DİİLİZ DE SENLE SEVİŞMİYOZ MINA KOYİM! NE BU YAA?/ SEN SEVİŞTİİN KIZLARIN MEMELERİ BÖYLE AYI GİBİ Mİ SIKIYOSUN ABİ?.' HAYRET Bİ OLAY YAA... ÖDÜM BOKUMA KARIŞTI LAN..
ULAN GTOŞ BURNUMA BURNUMA SOKMUŞUN BALONLARI YA NAAPÇAKTIM?. TABİYKİNE ÖYLE OLUR.'
ABİ HARBİDEN BU KIZLAR SEN DE NE BULUYO HİÇ ANLAMIYOM HİÇ!
PAT!
OHA BE MUHİ YAA OHA BE!.. OHOO OOO..
TIHIHIHI VİDEODROM DA VARDI BÖYLE Bİ SAHNE.
DOKTOR BE. ŞU KASKI BİRAZ DA BEN TAKABİLİR MİYİM LAN! HANİ ŞU DÜĞMEYE BASINCA SES ÇIKARANLARDAN Dİ Mİ BU? DÜĞMESİ NERDE?
LAN SIKIŞTI BU. ASKTİİR ÇIKMIYO!! INGHHHH!!
NASI?!.
OF BE KARDEŞİM İNSANIN TİŞÖRTLERİ ARASINDA Bİ TANE Mİ TEMİZ BİŞEY OLMAZ YAA IYYYY.. MUHİ NE PİS ADAMMIŞSIN SEN YAA. HAH! BU TEMİZ GALİBA SNIF SNIF.'
HIŞIR HIŞIR.
AZINA SIÇTIMININ EVİNDE İYİCE PARANOYAK OLDUM HA İYİ Mİ?! SÜREKLİ BİRİ BENİ GÖZETLİYO GİBİ GELİYO.. E TABİİ..
BU KADAR ABAZANIN ARASINDA TAKILIRSAN BÖYLE OLUR İŞTE!
HIRS!.
MUHİ YARDIM ET OĞLUM DOKTOR SIKIŞTI KURTARALIM ŞUNU! HIŞŞ..
DURUN ABİ NE DOKTOR SIKIŞTI YAA! ŞU ANDA DAHA MÜHİM Bİ MESELEYİ HALLETMEM GEREKİYO BENİM!.. ÖHÖM! O İPNE DOKTOR YÜZÜNDEN YARIM KALDIYDI ZATEN..
TIK TIK TIK
AGHHHH ÇIKMIYO LAN İŞTE ÇIKMIYOO! KAFAYI YİYCEM YAAA IGHHH!
AHHH KULAAM!
HACI DUR PANİK YAPMA ŞİMDİ ÇIKARCAM BEN ONU! BIRAK SEN BIRAK ÇEKİL!
ABİ DUR!..
BAK ŞİMDİ ÜÇ DİYİNCE BİRDEN ASILCAM TAMAM MI, SIKI DUR SEN!
DOKTORA BAK! ŞİMDİ TAM KARANLIK TARAFA GEÇTİ Dİ Mİ? HAHA..
IGHH!
TKIIRT GIRRRRGG!
MELABAAA. GİREBİLİR MİYİİM?..
HA SEN MİYDİN YA? BEN DE YİNE BATU ARKAMDA DURMUŞ BENİ RONTGENLİYO FİLAN SANIYORUM Bİ SAATTİR!
BATU MU NE BATU'SU ABİ?! BATU GÜNLERDİR EVDE DİİL Kİ! SIRRA KADEM BASTI ELEMAN! NASI RONTGENLİYO?!
EVDE DİİL Mİ?!' ?!?
AĞHHHHH.. LAN DUR YAVAŞŞ SKERTTİN KAFAMI UFF.'
DUR ABİ DUR! BEN ANLADIM ŞİMDİ NASI ÇIKARCAĞIMI..
EVET SEVGİLİ SEYİRCİLER DOKTORU KURTARMA ÇALIŞMALARI OLANCA HIZIYLA DEVAM EDİYOR GÖRDÜNÜZ GİBİ LAVUĞUN KAFASI FECİ SIKIŞMIŞ...
BİİİİİR..
IK İİİİİİ... ÜÜÜAAAH!
EVET SEVGİLİ SEYİRCİLER EVET, SANIRIM VOLKAN KASKI ÇIKARMAYI... BAŞARAAGH!
PLOP!
DIRSK!

IMHHHGH ULAN NE BİÇİM DÜĞÜM ATMIŞSIN DOKTOR YAA. GÖZÜM.. HAH! YAKALA..
KÜT!
ABİ NASI EVDE DİİL YAA!?! BİRAZ ÖNCE SALONDA GÖRDÜĞÜM KİMDİ PEKİ O ZAMAN?!
NASI YANİ? BATU'YU DEMİN SALONDA MI GÖRDÜN?! İMPASIBIL!
HEM SALONDA GÖRDÜM, HEM DE Bİ ARA DEMİN BURDA ARKAMDA GÖRDÜM SANDIM HATTA..
Bİ ARA, DEMİN ARKANDA GÖRDÜN SANDIN?! HATTA.
AY EVET!
MÜMMMMMMKÜNATI YOK. ! BATU EN AZ Bİ HAFTADIR EVDE DİİL! OLSA BİLMEZ MİYİM ABİ BEN! ADAM KİMSEYE BİŞİY SÖYLEMEDEN ÇEKİP GİTMİŞ EVDEN.. VE ARTI KİMSE NERDE OLDUĞUNU DA BİLMİYO YANİ?..
MUHİİİ! TAMAM BAK DEMİN BATU'YU BU ODADA GÖRMÜŞ OLDUĞUMDAN EMİN DİİLİM AMA SALONDAKİ KESİN BATU'YDU YANİ! HAYAL Mİ GÖRDÜM ABİ BEN ŞİMDİ !?
YA SEMRA B BEN.. BİŞİY SÖYLİYCEM SANA.. BOŞVER ŞİMDİ BATUYU.
NE?!?
EEE.. EHM!
MUHMMHHmm..!
M..MUHİİ?!? N..NAPTIIIN SANIYOSUN SEN YAA.. EHM.. N..NİYE YAPTIN Kİ BÖYLE BİŞİYİ ŞİMDİ?' B.. BIZ ARKADAŞIZ OLMUZ
SEMRA BAK! EEHM B BEN ÇOK UZUN ZAMANDIR SENDEN ÇOK HOŞLANIYOM.
ÜF MUHİ BIRAK BUNLARI LÜTFEN YAA.. HOŞLANIYOMUŞ! EVE HER GELEN KIZI GÖTÜRMEDEN RAHAT EDEMEDİĞİNİ HERKES BİLİYO.. VE ARTI, HER NASI OLUYOSA GÖTÜRDÜĞÜNÜ DE HERKES BİLİYO..
YA. BAK SEMRA. EHM ÖYLE DİİL!
NE ÖYLE DİİL MUHİ YAA! BEN DE BANA ASILMADIĞIN İÇİN BENİ O KARILAR GİBİ GÖRMÜYOSUN FİLAN SANDIYDIM!.
HIRS HIRS
ÜF KİLODUM NERDE KAYBOLDU ŞİMDİ YAA.'
SEMRA YEMİN EDERİM SENİ KİMSE GİBİ GÖRMÜYOM ABİ BEN! EHM. B..BEN SANA KARŞI ÇOK ÖZEL ŞEYLER HİSSEDİYOM BEN.
M. MUHİİ??. B..BANA NAAPTIN SEN YAA.. HUH!
N. NAPTIM ABİ?.
MİDEME BİŞİYLER OLUYO MUHİ.. İÇİMİ TUHAF Bİ DUYGU KAPLADI. B... BEN..... EHM..
HUH! SÜPER BİŞİY BU YAA.. İNANAMIYOM. NASI Bİ TEN UYUMUDUR BU! B.. BAŞIM DÖNÜYO.. MUHİİ.. ÇOK ACAİP OLDUM BEN OHAAA!
İYİ İŞTE ABİ NE DURUYON O ZAMAN. ÖHÖM! BEN DE AYNI ÖYLE OLDUM VALLA BAK!
MUHHMMHmm...
MMHMMM.. MMM....
ASKTİR YA.! P. PARDON SEMRA. Bİ AN BEN DE BATU'YU GÖRDÜM SANDIM ARKAMIZDA DURUYO GİBİ GELDİ.. O YÜZDEN BIRAKTIM KIZDIN MI?
EHMMUH. BU YAPTIĞIMIZ ÇOK YANLIŞ BİŞİY. ABİ BEN BANYO YAPIP GİDİYOM BURDAN HEMEN.
?!? G..GİDİYON MU?
ÖF NERDE BU AZINA SIÇTIMIN KİLODU YAA..
YA ABİ NEREYE GİDİYON? DUR! BAK TEN UYUMU FİLAN YANİ Dİ Mİ? BANYOYA GİRİYOSAN BEN DE GİRCEM SENLE.. HAYATTA BIRAKMAM.!
MUHİİ. ÇOK ACAİP HİSSETTİM DİYOM YAA, BANYOYA SEN DE GİRERSEN DAYANAMAM BAK.
DAYANAMA ABİ DAYANIPTA NAPÇAAN YAA. YÜRÜ BANYOYA HADİ!.
K. KİLODUMU BULAMIYOM
YA BOŞVER ŞİMDİ KİLODU ÇIKINCA BAKARSIN BANYODAN! EHM. ULAN BEN DE ÇOK ACAİP OLDUM HA ŞİMDİ..
MUHİ BAK! KALBİM NASI ATIYO. OHA TUT BAK TUT.
BAKİİ.. AH PARDON MEMEYE GELDİ BURASIYDI Dİ Mİ KALP! AAA HAKKATTEN LAN ÇOK ACAİP ATIYO LAN!.
TIK TIK TIK TIK..
GIRRRRRG TRIK!
CUP! CUP
SNIF.. SNIF...
FIYP!
PAUSE

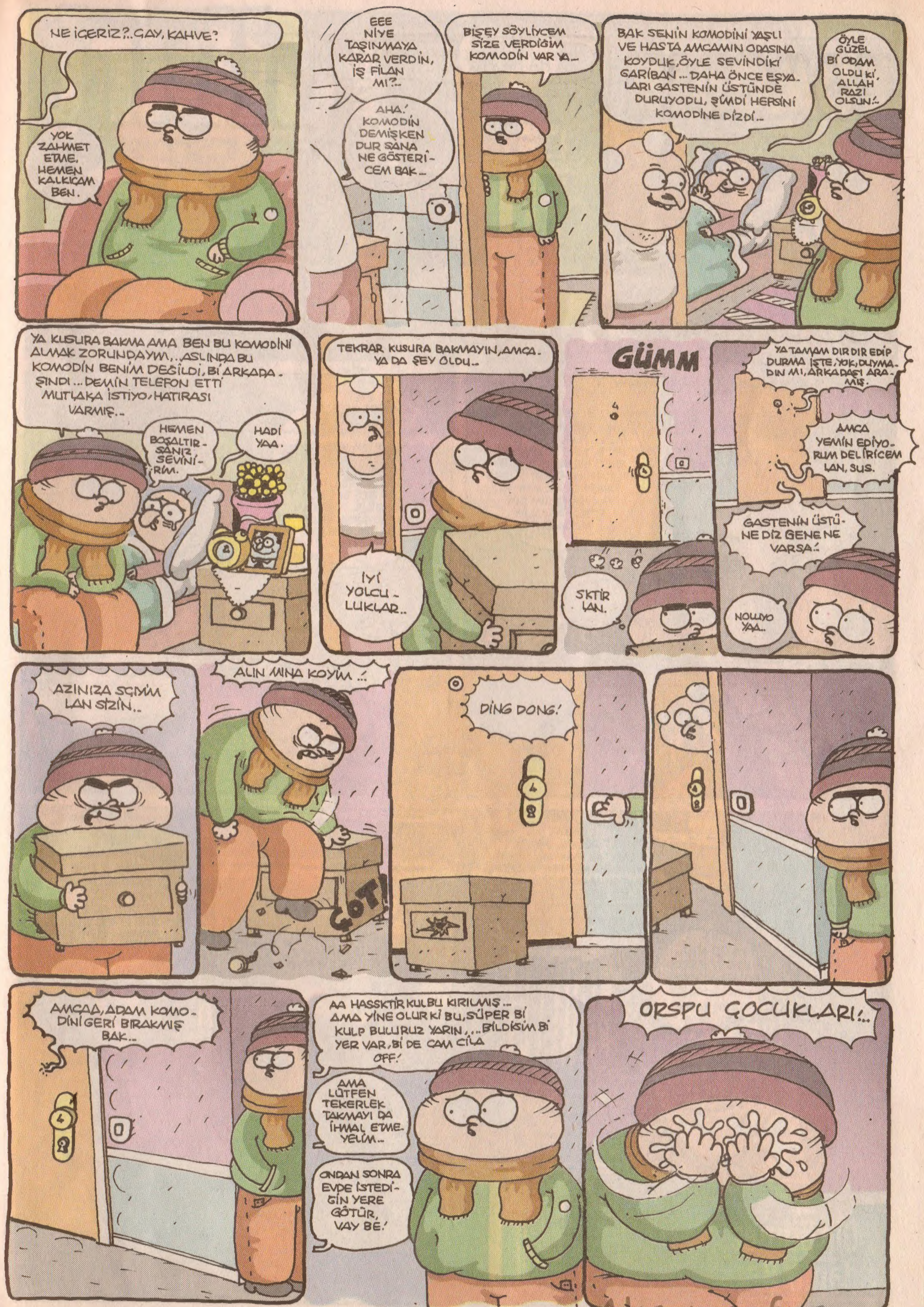

Akşamsefası

Akşamsefası

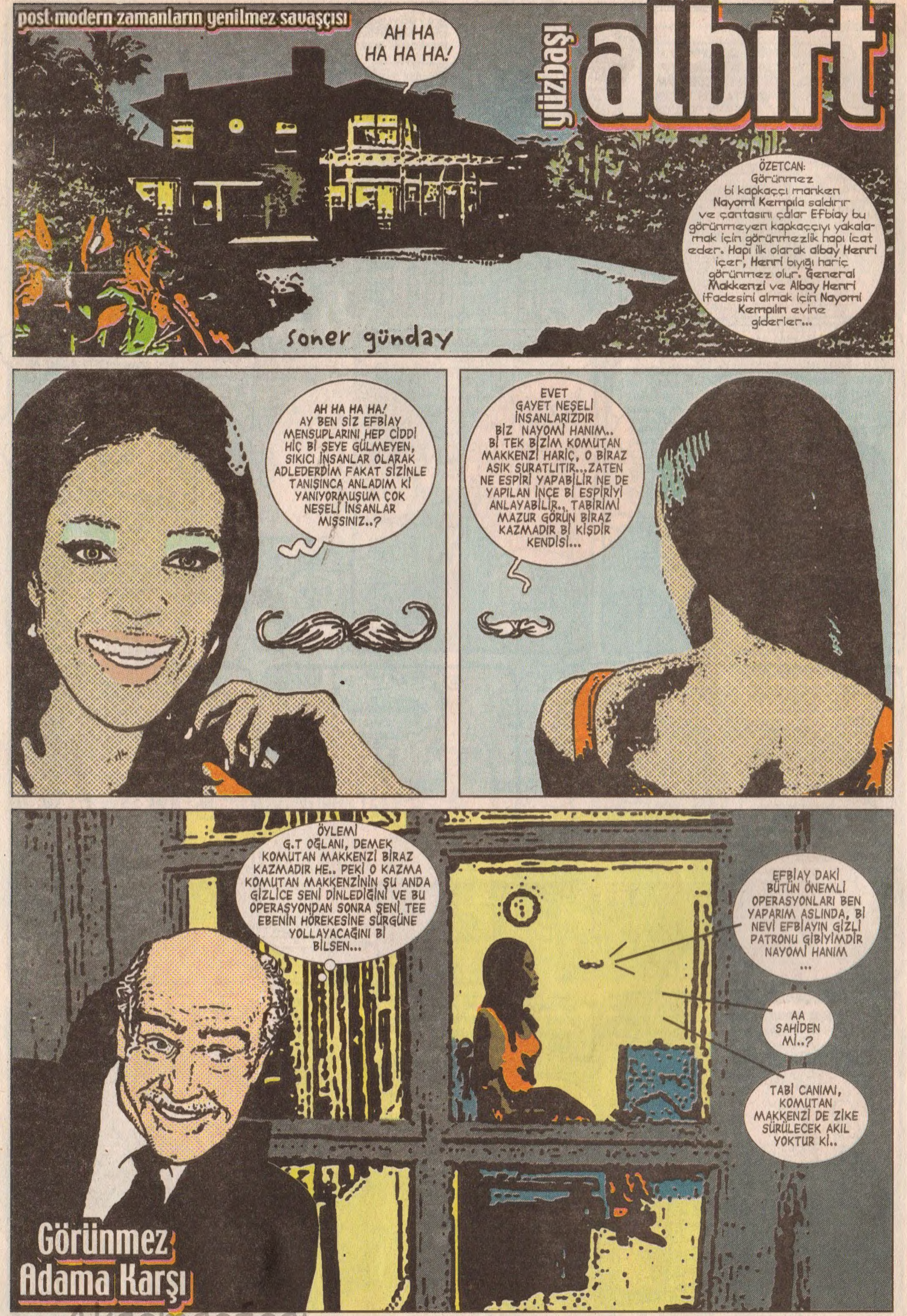

Akşamsefası
Akşamsefası

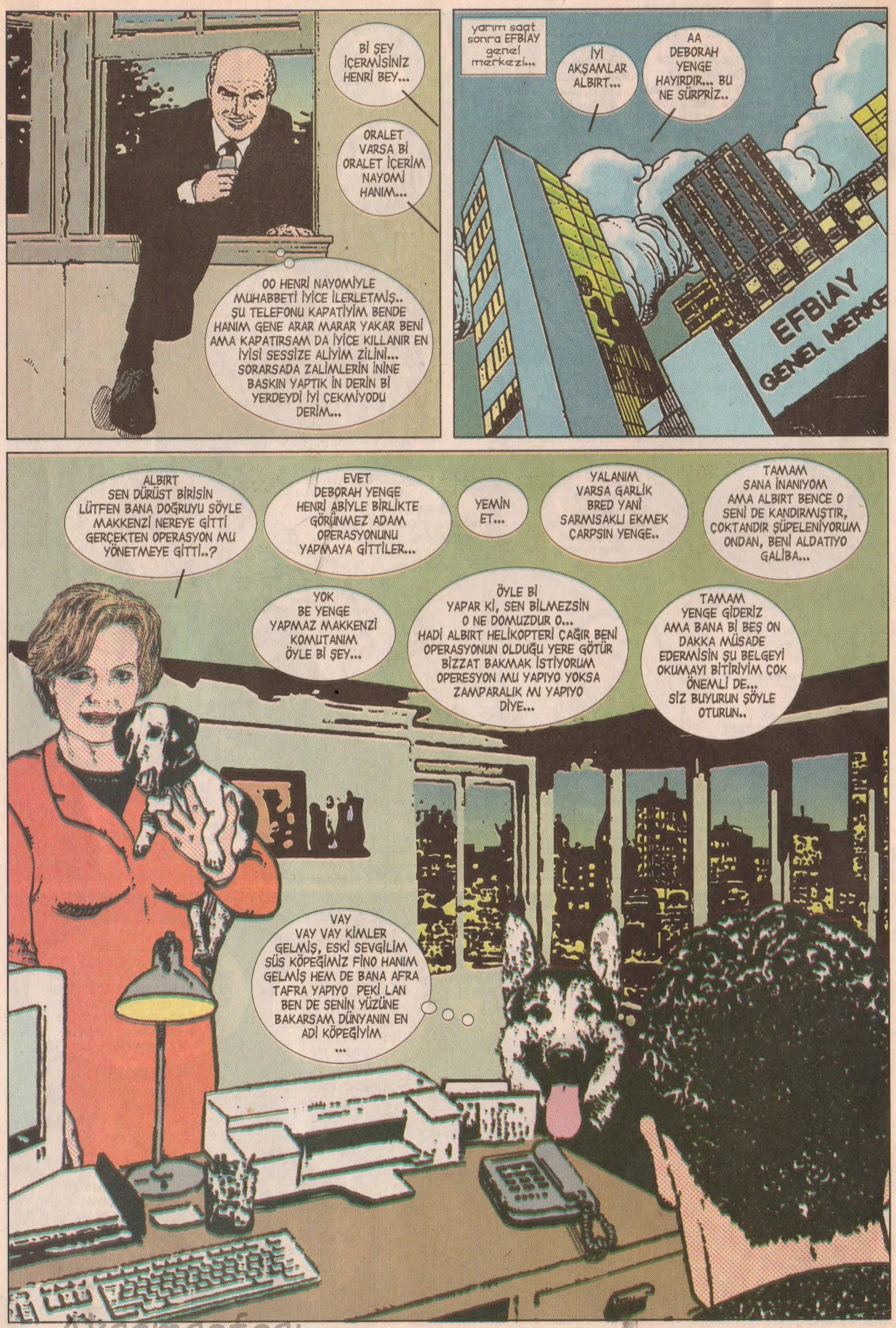

Akşamsefası

Akşamsefası

Akşamsefası

Akşamsefası